南華日報
SOUTH CHINA DAILY NEWS
49-51 Hollywood Road, Hong Kong
Cable Address "SWENONIS" or 5478
Radio Address "SWENONIS" or 9850
TEL. {Editorial Dept. / Business Dept. 26612} P. O. Box 369
第二三三九號
本日出紙二大張每份零售港銀二仙
督印人鄺修港
館址 香港荷里活道四十九至五十一號
電話 編輯部 營業部式五六一二
電報掛號 有線電五四七八 無綫電九八五零
郵局信箱 三六九號
定報價目 (均港幣計)
本港 每月五毫 全年五元五毫
中國內地 每月壹元壹毫 全年壹拾式元
外國各埠 每月壹元七毫 全年壹拾九元
(郵費在內)(報費先惠)
廣告價目表可向營業部索取
香港荷里活道四十九號中國新聞印刷公司承印
香港政府特准掛號認為新聞紙類第一三六號

楊虎城由陝飛京 將赴歐亞各國考察軍事

俟晉謁中樞各長官請示後仍返滬候輪放洋 臨別贈言以精誠團結擁護領袖 蔣委長爲勗

(五月廿七日西安電)楊虎城於上月底呈請辭去西安綏靖主任後、原擬月十五日離陝東行、出國考察軍事、嗣以分訪各界話別、並應各方宴餞、酬應頻繁、勞碌過度、以致心臟宿疾復發、行期一再展緩、旋經延醫診治、悉心靜養、日來業已痊可、精神亦完全復原、遂決定於廿七日乘歐亞機飛滬轉京、晉謁中樞各長官、請示幷辭行後、週內仍返滬候輪放洋、赴歐亞各國致察、期定兩年、廿七日晨六時許、西安各界人士、即絡繹前往機場、鵠立歡送、至十時許、機場歡送人士、已達兩萬餘人、省垣各機關團體首長、亦先後到達、楊於十時許離私邸、乘車先赴行營、晉謁顧主任辭行後、于十一時到達機場、于歡呼軍樂聲中下車、與孫蔚如等、一一握手話別、由省府秘書長杜斌丞陪同、于歡送者行列前、繞行一週、點首致謝、十一時十分、顧主任偕行營各廳處長、乘車到場歡送、與楊在休息室中話別、至十一時卅五分、楊向歡送者再致謝忱後、即偕同赴滬之鄧寶珊、及隨行人員周梵伯、賈文郁、申明甫、醫師于明江、翻譯冉維格、副官李眺滄等八人登機、于歡呼雷動、機聲軋軋中、向東飛去(中央社)

臨別贈言

(五月廿七日西安電)楊虎城臨行發表書面談話如次『虎城奉命出國、考察軍事、於今日首途飛滬、承蒙顧主任與地方各機關及各界人士諸位父老兄弟、躬蒞機場、熱烈歡送、隆情盛誼、感荷殊深、回憶虎城自十九年入陝以還、服務桑梓、迄今已逾六載、以才不稱志、建樹毫無、今當遠離之際、用敢以贈言之義、有與我父老兄弟共勉者、陝省災情、日趨嚴重、設法救濟、刻不容緩、中央對於地方、極爲關切、自當有具體辦法、予以救濟、但仍望地方人士、加以努力協助、則事半功倍、所濟實多、並注意於農田水利諸實業之振興、以爲安定社會之基礎、現值全國和平統一、然外患兇陵、隱憂未已、吾人允宜戮力同心、精誠團結、擁護我唯一領袖蔣委員長、領導全國同胞、積極抗敵禦侮、至虎城個人、決以最大努力、悉心考察、期早完成使命、異日海外歸來、更當竭盡棉薄、圖效於國家民族、以期無負我父老兄弟之希望、所冀不遺在遠、隨時加以箴規、尤所感幸、臨別依依、不盡所懷、謹以摯誠、向諸君致其謝意、敬祝諸君康健、國家民族日見興復』(中央社)

抵滬情形

(五月廿七日上海電)楊虎城廿七日晨十一時半、由西安乘歐亞機飛滬、於午後五時半抵達龍華機場、宋子文、楊虎、李志剛、及楊夫人謝葆眞女士暨公子等、均往機場歡迎、新編第一軍長鄧寶珊、前陝西綏署辦公廳主任賈景郎、秘書周梵伯等同來、楊下機後、即赴郁齊路私邸休息、晚赴應宋子文宴、據楊談、本人原定上月底來滬、因久病展緩、直至今日始南來、陝綏署已結束、一切軍事、均由行營負責、綏署舊有人員、亦經行營分別安插、西北現在絕無問題、所成問題者爲旱災、西北目前米糧告罄、洞來雖稍天雨、棉花將以下種、惟能否生長、尚不可知、本人目前所患係心臟病、兩腿腫脹、且時覺頭痛、此來擬在滬稍事休息、再行分謁中樞各當局、然後準備出國、此去係考察軍事、擬先赴美、再轉歐、過日時不擬登岸、行期約一年、(中央社)

(五月廿七日上海電)楊虎廿七日晨答拜意大使柯賚、意使以天氣漸熱、將於日內赴平、轉往北戴河避暑云、(中央社)

過鄭飛滬

(五月廿七日鄭州電)楊虎城廿七日下午一時、由陝過鄭飛滬、鄧寶珊等八人偕行、曾萬鍾、鍾宗淳等到機場歡迎、並備茶點招待、據周梵伯在機場語中央社記者、楊因幼子夭亡、悲傷致疾、最近心臟病又

蔣委長偕錢等抵廬山

在廬籌備暑期訓練事宜

(五月牯嶺電)蔣委員長廿三日由京偕錢主任大鈞、組長王世和汪日章等、乘艦上駛、沿途視察、廿七日到達廬山、政躬已完全復元、閒假滿、即將銷假視事、蔣委員長此來廬、係因今年暑期訓練、亟待籌備、故在此尚有若干日之逗留、在未回京期間、行政院院長職務、仍指定由王外交部長主持、(中央社)

財政部令通由本年六月起 實行增加紗棉統稅稅率

(五月廿七日南京電)財政部定本年六月一日起、實行增加棉紗統稅稅率、於廿七日通令稅務署、各區統稅局、稅務局、及各分區統稅管理所、稅務管理所遵照辦理、茲誌其原令如下、「查棉紗統稅、開辦已歷六年、關於稅率一項、向亦有所變更、近年紗價高漲、率與售價相比較、平均不過値百抽三左右、以視其他統稅貨品、實屬負担最輕、現値經濟建設、諸待進行、需款孔亟、對於棉紗統稅稅率、有酌增加之必要、又查棉紗統稅、原係以廿三支爲界、分作兩級收、因分級過簡、負担難期平均、此次自應同時酌改、以昭公允、業經呈奉行政院本年第三〇四次會議、通過、函請中央政治會議第三十九次會議、議決、交部先行試辦、其稅率如左、㈠甲種紗(不過十七支)、每百公斤統稅國幣五元、㈡乙種紗(超過十七支至廿三支)、每百公斤征統稅國幣五元七角五分、㈢丙種紗(超過廿三支至卅五支)、每百公斤統稅國幣七元五角、㈣丁種紗(超過卅五支)、每百公斤統稅幣十元、上開棉紗統稅稅率、並定於本年六月一日實行、所有新舊稅率過渡辦法、應候稅務署通知核定飭遵、除分行外、仰即遵照核定辦理、並通飭所屬、一體知照、此令、(中央社)

國府命令

●公布灌溉管理及組織條例●

(伍月廿七日南京電)國民政府廿七日令、㈠制定建設委員會灌溉管理及組織條例公布之、此令、(中央社)

(五月廿七日南京電)國民政府廿七日令、㈠兼皖全省保安司令劉鎮華、應免兼職、此令、㈡任命劉尙清兼皖全省保安司令、此令、㈢徐鵬書晉任爲陸軍中將、此令、㈣陸軍步兵上校林英、韓錫侯、晉任爲陸軍少將、此令、(中央社)

莆田惠安 疫勢蔓延

仙遊亦發生鼠疫

(五月廿七日福州電)莆田惠安疫勢蔓延、仙遊亦發生鼠疫、一二三區統計、已死亡百餘人云、(中央社)

王正廷 電告到任

(五月廿七日南京電)駐美大使王正廷、廿六日到任視事、外交部廿七日接電告、(中央社)

褚民誼將報告 週覽團經過

●出席下星期一中央紀念週●

(五月廿七日南京電)中常會以本週例會要案不多、故廿七日未召開例會、但以褚民誼此次率領京滇週覽團赴皖、贛、湘、黔、滇、桂等省、刻已完成其行程返京、僅中常委推定褚氏出席下星期一中央紀念週、報告第一次京滇週覽團之經過、及經歷各省之詳細情形云、(中央社)

(五月廿七日重慶電)京滇週覽團北路團員、廿七日晨、乘民彝輪離渝、午四時許、可抵萬、將登岸遊覽云、(中央社)

電教協會首次理事會議

陳立夫陳果夫等當選常務理監事

(五月廿七日南京電)中國電教協會、廿七日開六屆首次全體理事會、到褚民誼、張道藩、邵力子(彭鎮寰代)郭有守、潘公展、羅剛等十七人、由褚民誼主席、除議決關於六屆年會決議各案、分別轉送主管機關、或交有關各組辦理外、幷選出陳立夫、張道藩、邵力子、褚民誼、郭有守爲常務理事、代監事會辦理選舉常務監事、開票結果、陳果夫、葉楚傖、王世杰當選、又推郭有守爲總務組主任、吳研因、魯覺吾副、陳立夫爲編輯組主任、陳禮江、王平陵副、褚民誼設計組主任、張北海、戴策副、魏學仁爲教課組主任、范德盛、談仲英副、方治推行組主任、高偉旭、吳佑人副、羅剛宣傳組主任、潘澄候、余上沅副之(中央社)

華僑在京 籌設冷藏庫

●定名大興經向實部立案●

(五月廿七日南京電)近有新加坡庇能等埠華僑、王少英、陳朗生、唐涵遠、陳如等十餘人、鑒於京滬一帶過剩之農產品、如水果菜蔬之類、食品如魚肉之類、急予調劑、設法保藏推銷、且首都人口激增、商業繁盛、尙無冷藏庫之設備、乃集募巨資組織大規模之冷藏庫股份有限公司、定名大興、現經向實業部及市府立案、購地建築冷藏庫、約本年七月間、即可建設完竣、開始營業、於此可知我國政治既上軌道、秩序安定、華僑之投資祖國、當必可接踵而起云、(中央社)

中運協會 歡迎許啓興

(五月廿七日南京電)許啓興、

童軍登記 辦法已改善

●各地登記法將正式發表●

(五月廿七日南京電)中國童軍登記、向由各地學校逐級呈請中國童軍總會辦理、祇以公文輾轉、頗費週折、以致半年以上、尙有未將手續了清者、現經總會常務理事會、決定改由各省市理事會辦理、自本年八月一日實行、至各地登記辦法、不日卽可正式發表云、(中央社)

豫災民生活 須設法維持

(五月廿七日開封電)財政部專員許道三、視察靈寶、陝池、新安、澠池等縣災情畢、廿七日上午六時返汴、有省委當志箴等、現在盧氏、滎州一帶視察後、將赴閿鄉等縣、豫西災情、以新安、澠池、陝池、宜陽伊陽爲最重、現雖有款縣已下種、秋禾可播種、惟秋收前災民生活必須設法維持云、(中央社)

財政部查詢 賑川債欵遲未滙川原因

賑委會已將其經過情形呈報政院

(五月廿七日南京電)賑委會前於四月中旬向財政部具領撥賑川省災荒統一公債戊種債票一萬元、國交發興藏銀行分次會終、至本月十七日派往川省、放發各縣、近因財政部方面查詢此項賑欵、遲未滙川究竟、該會已將其經過情形、呈報政院云、(中央社)

雙妹牌 燙髮油

電髮油 功用與燙髮油相同

近日婦女多以燙髮爲美觀萬縷鳥絲波紋蕩漾鬢髮活潑楚楚可人蓋因一髮之嬌妍助及全身皆美態是以燙髮實爲最摩登之修飾惟燙髮之後非常枯澀脆弱無光若無髮油修護則色近萎黃反失天然之華麗本行特研究一種燙髮香油以應婦女燙髮之用爽滑而不膩去垢而袪風芬芳馥郁香氣襲人若燙髮後將此油施於髮際不特助長天然秀髮之光澤且能令燙成之波紋久不改變是誠燙髮後必需之妙品也

廣生行出品 各埠均有代售

中華百貨公司亦有代售

實業部月刊 第二卷第五期

徵求週年定戶 特價展期一月

本刊係合中國實業、實業統計、物價日報、合作行政四大刊物爲一種、內容充實、資料新穎、且最合實際研究及事業參考之標準刊物、用版以來、銷數逾萬、茲値週年伊始、特舉行特價徵求一萬紀念定戶、(原定四月底截止、現應遠地讀者要求、展期一月、至五月底截止、外埠以郵戳爲憑)、凡定閱全年一份、無論新定續定或提前續定、一律照定價八五折、全年祇收一元十角、國內郵費免收、請盼閱實價六角之廿五年全國實業概況一冊、良機難得、幸勿失之!

實業部月刊第二卷五期要目

實業言論
實業書報(二十六幅)
國貨與國民經濟(卷頭言)
從事合作事業者應有之精神
集中力量的三個方法
創一個國庫量衡之同願與前瞻
中國人口之健康
改進吾國礦業之基本問題
中國人口與食糧貿易問題
我國之保險業
糧食統制的可能性
全國煤棉花近年生產銷之狀況
國內經濟建設運動中之土地問題
積穀害蟲高溫致死度之試驗(二)
西北實業部濟之現狀及其建設
實業消息
統計資料
實業論文索引
物價統計

編輯者:實業部統計處
定閱處:實業部總務司第四科

京昌 亞彬

肥佬黃始創租賃

男女結婚大禮服

★

電話叁三四七七號

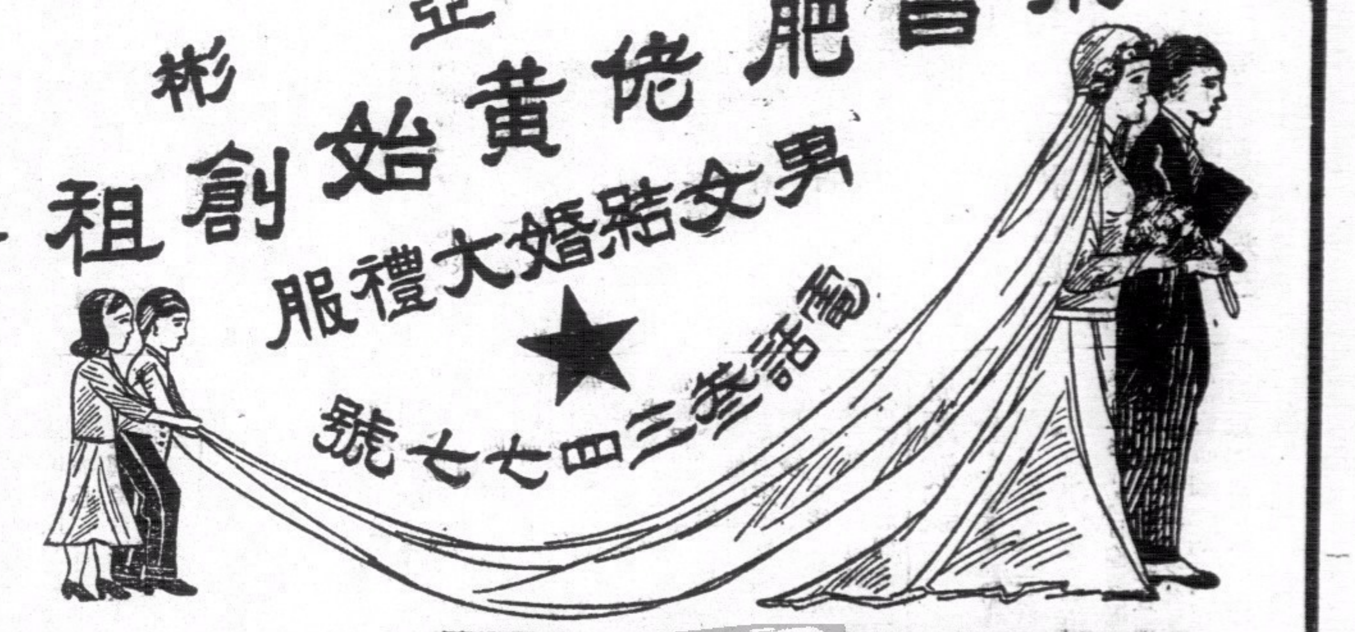

本號始創租賃男女結婚大禮服及中華國粹肩裝大紅顧繡綢毛紅裙大褂

如蒙賜顧請預早數天到小號試身務令舒適滿意中環威靈頓街四十五號二樓

僑務委員會 教育部 立案

南方中學 附設小學 免費夜招生

校址 跑馬地禮頓山道 電話二一四三三二

學級 初小四級

完全免費供給書籍文具校服

章程備索報名從速

景成電器公司

本公司承接裝置海陸電器機器水喉等大小工程專修理升降機風扇銅鐵機器水泵水喉按月包理 格外相宜

兼辦各國電具發客

諸君賜顧快捷妥當取價從廉希爲留意

電話三二六三九號

風行環球著名良藥

天壽堂藥行

海狗鞭健腎丸 治男子腎虧腰痛夜尿第一

姑嫂丸 治婦女經病赤白不育

中外各埠均有代理

總行香港德輔道中 分行廣州市十八甫

統辦各國名廠唱機 各嘜名伶唱片

皇后美髮室 電髮

本室新到美國名廠最新式最輕便最快捷電髮機全副又特聘專門技師担任電髮取價特別相宜女士光顧無任歡迎

室設皇后大酒店地下

其樂眼鏡公司

大道中五十三號

各欵眼鏡皆備價甚相宜

本報華僑社會教育讀物欄 徵稿辦法

一 本欄徵求左列各種稿件、中外明人(政治家科學發明家民族英雄事業家等)傳記、各有發明創造及民族情緒之歌謠或格言文字、中外各地特殊風俗之描寫、含有諷刺意味之漫畫成漫畫、歷代各地華僑功績史畧、海外各地風景或奇俗照片、科學趣談、

二 各地調拓記要、各地歷代名人遊蹤傳奇、

三 概用通俗語體文字每篇最多以一千字爲限、

四 採登文稿照片或漫畫均酌致薄酬文稿不以字計以篇計、不用之稿均即退還無須附寄退稿郵票、

五 來稿本報編輯有刪改之權、

六 投稿署名自便惟於稿末須注明姓名住址並加蓋圖章、

僑務月報社啓

來件請寄南京僑務委員會僑務月報社

香港報界公社 啓事

啓者本社每月份輪値工商日報主任各界投寄稿件請逕投是爲荷

中華民國廿六年五月一日

中華時報處本社

日報對汕案竟表示憤慨

對我外部發言人談話及我報紙社評多曲解

傳日外省對中村發出新訓令着提二次抗議

日日新聞勸日政府採取審愼態度

(五月廿七日東京電)今日日文報紙、仍對汕頭事件、表示憤慨、我外部發言人之談話、與我國報紙之社評、一致予以揭載、有載全文者、有僅載其一部份者、惟泰半報紙、對我外部發言人之談話、及我國報紙之社評、多加曲解、認爲强烈抗日運動之新証、外務省今晨對日高及中村、已發出新訓令、傳係訓令彼等提出二次抗議、但告誡彼等勿發表任何批評、聞久不涵入於宣戰之日日新聞社評、警告我國、勿爲日本表面的無限制及國際孤立所誤導、該報繼轉而勸告日政府對此種細微及地方事件、採取審愼之態度、因此種事件之根本解決、在目前情形之下、極不可能也、日本所提要求、苟謂一元外交、綜合勢力、爲其强有力之後盾、亦屬枉然、關於此點之先決條件、包括日本之內部整頓及國力之提高、苟無此種條件、而徒知憤怒、實所不許、該報結論謂、此種運動、其尤要者爲自重、並逐漸覓求外國之反省、而同時進行根本解決之準備云、(中央社)

(五月廿七日廣州電)日總領中村、廿七日訪刁作謙交換意見、表示汕案願和平解決、外署秘書凌士芬、定廿八日飛汕、調查眞相云、(中央社)

(五月廿七日廣州電)粵省府今晨派參議張遠南飛汕、調查日人靑山淸毆警案眞象、張氏抵汕後、即赴市府及有關機關、着手調查、並電省府報告一切云、(中央社)

朱慶瀾偕秘書抵西安

對記者談勘察甘靑甯災情

(五月廿七日西安電)朱慶瀾在甘靑甯勘災事畢、廿七日上午九時半、偕秘書饒聘卿由蘭飛抵西安、李儀祉等到站歡迎、朱於歡送楊虎城東飛後、即入城、下榻災童敎養院、據語記者、此行勘察甘靑甯災情、見人民疾苦殊深、至堪憐憫、各省災況、以甘肅河西爲最重、靑甯兩省災情、似已過去、余所到之處、對於災童敎養、特別注意、力向當局建議從事辦理、現賀主席已令河西各縣辦理育幼所、容收災童、施以敎養、使爲將來有用之國民、否則流離失所不特災童前途堪虞、而於民族實力之損失、更不可以數計、至甘災救濟辦法、除前已撥發四十萬元、辦理急振外、余已電王代院長及財政部請再撥二十萬元、繼續發放急振、余在陝擬勾留二三日、即赴豫南各縣勘查、(中央社)

(五月廿七日靑島電)胡文虎代表胡兆祥、偕閩省府參議康紹周抵靑、考察工商業、並接洽投資事、據胡談、在濟已商定捐三萬五千元、建小學校舍十所、(中央社)

赴湘謁何

胡文虎派代表

(五月廿七日長沙電)華僑胡文虎、派代表盧祝安來湘謁何鍵、(中央社)

滬商會通告 勿買賣私貨

(五月廿七日上海電)市商會通告各業公會、轉知同業、各瀝良知、誓勿買賣私貨、(中央社)

智利考察團 分訪平當局

(五月廿七日北平電)智利考察團、廿七日晨分訪各當局、下午參觀京華印書局、雙合盛啤酒廠、晚八時應宋哲元歡宴、由秦德純等代爲招待、定廿八日參觀並京地毯工廠、並遊覽各名勝云、(中央社)

(五月廿七日北平電)智利商業考察團、廿七日晨赴冀察政會謁宋哲元、由秦德純齊燮元代見、對中智商業情形、談述頗詳、旋赴綏署市府拜訪各當局、對中智情形、亦有所談及云、(中央社)

陝三期禁種 依原法施行

務期依限完成禁烟

(五月廿七日西安電)關於陝省第三期禁種烟苗計劃、近日外間盛傳、稍有變更之說、中央社記者往訪省府秘書長杜斌丞、據表示、三期禁種辦法、早有規定、現正考慮禁種後應播種何項農作物最爲適、以便指示農民改種、省府正在積極準備依照原定辦法、切實施行、務期依限完成禁烟、至外傳緩禁十縣之說、係屬誤傳云、(中央社)

樂典編訂委會 業正式成立

(五月廿七日南京電)內政敎育兩部合組之樂典編訂委會、業已正式成立、聞該會目前亟待訂定樂典、如㈠元旦、㈡國慶紀念、㈢國父誕辰、逝世、奉安紀念、㈣總理紀念、㈤國府主席、㈥民間婚喪、㈦外使覲見、㈧革命先烈紀念、各種大典等祭典、重要會議、樂譜、將先行編訂云、(中央社)

自治計劃會 開委員會議

(伍月廿七日南京電)中央地方自治計劃會、廿七日下午二時開第八次委員會議、到方覺慧、李宗黃、余井塘、蕭忠貞等、方主席、通過地方自治綱領草案戶口之部、及修正地方自治綱領草案社會調查之部、又該會專委建議組、廿七日上午十時亦開會、由趙耀康主席、業推定委員起草地方自治方案內水利及道路之部份云、(中央社)

臘特維亞飛行家抵滬

分訪日蘇總領事

(五月廿七日上海電)臘特維亞飛行家寇克斯作本國京城至東京之長距離游覽飛行、廿六日由福州飛抵滬後、廿七日分訪日蘇總領、定廿八日飛濟、轉平津、然後出關、經瀋陽高麗飛日云、(中央社)

森島柴山 由津抵北平

(五月廿七日北平電)日陸軍省軍務局長柴山、日外務省東亞局長森島、廿七日下午七時四十分由津抵平、定廿八日訪各當局、作通常寒暄云、(中央社)

馮副委員長談

紀念察哈爾抗日同盟軍

(泰安通訊)本月廿六日、爲察哈爾抗日同盟軍誓師四週年紀念日、南京泰安、均擬舉行擴大紀念會、適總領當時同盟軍之馮煥章先生、適隱泰安、當卽前往謁晤、並承接見、馮先生衣黃色軍服、益顯體格魁梧、精神奕奕、態度和藹、約談半小時、卽辭出、茲將談話彙集如下、

同盟軍的感想

記者先說、關於察哈爾抗日同盟軍的歷史、我們是知道一部份、還有不甚清楚的地方、馮先生能否將其產生的原因經過和感想、能告一二呢、馮先生卽答道、好好、並卽開始述說下去、他說、說到紀念日的感想、首先覺得那一次得着許多軍隊和人民的幫助、幸而收復了察東四縣、然而自己並沒有什麼功勞、並沒有什麼値得紀念、不過一千幾百個死傷的戰士、他們的精神、是値得紀念的、他們未完的事蹟、是値得我們來繼續努力的、

同盟軍的產生

先來打個比方、當我們在這裏談話的時候、忽來幾個強盜、不但見物就搶、而且當頭就殺、你想、我們應該怎麼辦呢、是毫無抵抗的、任其屠殺強劫呢、還是去喚鄰呼友來幫助呢、是逃之夭夭呢、還是抄起茶壺茶碗桌子椅子和他拚命呢、我想、當然祇有最後的一個辦法、是最靈驗的、而且最有效的、抗日同盟軍的產生、恰就是這種情形、當時我們的民族敵人、搶去了東三省、燒劫了上海、佔去了熱河、蹂躪了長城一帶、並且攻佔多倫、沽源、康保、和寶昌、離開張家口、祇有一百五十里、張家口的老百姓、當地的義勇軍、和從東北轉戰退下來的義勇軍、或則義憤塡膺、或則惶惶無主、眞是危險萬分、我向來認識了敵人的伎倆、是欺善怕惡、吃硬不吃軟、你越讓步他就越作威作福、恐嚇詐騙的無所不用其極、除非我們如其意欲的作了亡國滅種的奴隸、廿一年十月、我就住在張家店、那時、曾有朋友勸我走開、免得受危險、但是、我離開那裏、那能當着民族敵人打到自己的面前的時候、丟開國家的土地和兄弟姊妹逃走呢、於是、毅然決然的接受軍民之要求、組織抗日同盟軍、和當地的軍民、生死在一起、以盡守土衛民的國民之天職、

抗敵經過情形

同盟軍的組織份子、計有四部份、㊀爲國軍、爲二十九軍留守張垣的佟麟閣、彭國政部、㊁爲義勇軍、爲鄧文、李忠義等部、㊂爲民團、爲張勵生領導的察省民衆自衛軍、㊃爲偽軍反正的、爲劉桂堂部、這些飢寒複雜的十幾萬人、都在抗敵護土的精神之下、團結起來、振作起來、第一步、保住了張家口、第二步、於六月廿二日、克復康保、七月一日、克復寶昌和沽源、於是、更準圖收復察北軍事政治及經濟之重鎭的多倫、自七月四日、先鋒接觸、七日起激烈的攻戰、因爲日軍與偽軍守禦的強固、血戰了五日夜、於十二日十時、完全克復了失守七十二日的多倫、而完整察省的領土、這次戰役、計陣亡官兵三百一十二人、重傷者四百五十三人、(內團長一人)輕傷者九百二十七人、共計死傷一千六百餘人、這些爲國犧牲的烈士、成仁取義、眞是壯烈異常、他們不但槍械不足、給養不足、甚至於暑熱的夏天、還有穿戴皮衣皮帽的、然而、他們這種犧牲的價值、是非常偉大的、他們的價値、就是六十萬方里的國土之收復、

四週年的意義

抗日同盟軍、當時的成績、旣如上述、如此壯烈的成績、所以値得我們紀念着、並且當時堅決的信念、必須是全國的槍口、一致對向敵人、這個條件、在同盟軍四週年紀念的時候、已有作到的希望了、再打個比喻、現在敵人對我們的侵略、不但沒有放棄、而且詭詐多端的、從已保有搶刼物的基礎上、以作更進一步的掠奪、然而、我們如同遭了強盜的一家子、強盜雖已打進大門、但是在二門口、我們已暫時的擋住了、我們應該利用此時機、儘可能的號召家人、聯絡鄰友、購買製造及整頓各種武器、以便集中人力財物力、個個人必須深切認識、擁護中央精神、團結一切的軍隊、一切的財力、一切的精神、必須在統一的領導之下、纔能把強盜打出門外、去收復一切被奪的領土與主權、而完成總理所昭示的自由平等之目的、這是我們紀念同盟軍的意義、亦卽是我們今日上上下下所應有的一致認識與努力、(中央社)

手工藝展

汪主席參觀

(五月廿七日南京電)全國手工藝品展覽會、廿七日參觀者逾三千餘人、汪主席偕褚民誼、上午亦前往參觀云、(中央社)

安康越河流域 發現產金區

(五月廿七日西安電)建廳頃接安康電告、謂在安康考察礦產中之技正白士倜、在安康越河流域、發現產金區、面積在百方、砂層之厚度、平均約附公尺、砂之含金量極豐、金質純良、金粒大者、有如小豆、惟因磨擦擠壓、已成破碎扁平形狀、刻正繼續詳爲研究、以便計劃開發云、(中央社)

高橋阿部 赴蘇杭遊覽

(五月廿七日上海電)日海軍大將高橋、阿部、廿七日晨分赴蘇杭遊覽名勝、均定夜車返滬、高橋廿八日晨飛漢、阿部廿八日赴京視察日駐滬軍事機關云、(中央社)

(伍月廿七日杭州電)日阿部大將廿七日下午十二時半、由滬來杭、阿在杭稍事遊覽、廿八日即赴滬返日云、(中央社)

蘇聯母性與兒童展覽會開幕

地點在華僑招待所

(五月廿七日南京電)中蘇文化協會聯合中央婦女科、中央高級產校、婦女會、婦女文化促進會、託兒所、中大實驗幼稚園等、主辦之蘇聯母性與兒童保護成績展覽會、定廿八日起、在華僑招待所展覽七日、該會廿七日下午四時、舉行開幕典禮與預展、到該會會長孫科、名譽會長鮑大使及夫人、馬超俊、徐堪、鄒琳、彭學沛、陳訓泳等二百餘人、由孫科主席、幷致開會詞後、即由鮑使等演說、旋開放展覽室、各來賓入內參觀、計展品皆蘇聯母性與兒童保護成績之照片、不下數百幀、又京國立中央助產學校及婦女文化促進會託兒所、幷有關於保嬰與託兒事業之成績與照片多幀、參加展覽、此外幷陳列蘇聯出版之母性兒童保護參考書約廿餘種云、(中央社)

津區統稅 收入銳減

半屬受走私影響

(五月廿七日天津電)津區統稅收入、近年銳減、計三月份稅收達六十餘萬、四月份即減少廿餘萬元、本月份雖尚未終了、但以目下情形觀察、當與四月份不致有大出入、惟稅收減少原因、一則爲河水淺涸、航運困難、另一則爲受走私影響云、(中央社)

(五月廿七日天津電)近日此間水路走私、又趨活躍、海關船運貨物查驗處、連日查獲私貨四船、均予沒收、海關爲謀保護關員安全、二十七日特函水上海上兩警察局、飭屬予以協助云、(中央社)

蔣作賓行踪

(五月廿七日北平電)蔣作賓廿七日晚在中南海丰澤園與秦德純長談數小時後、偕蔡培、端木傑等一行、乘專車赴張家口、秦德純、陳繼淹等、到站歡送、當局幷派保安隊在站警戒、蔣抵張垣、留一日、即赴綏、然後返平、約卅日或卅一日可到達、在平稍留、即轉保定、定縣等處、蔣臨行語記者、此次赴察綏、亦係視察性質、(中央社)

(五月廿七日北平電)蔣作賓連日視察各關係機關、並與各當局晤談甚歡、廿七日下午、復視察內政部地產淸理處、故宮博物院、雍和宮等處有所指示、

(五月廿七日北平電)蔣作賓廿七日晨、召見平自治界代表周肇祥等、對自治事宜、垂詢甚詳、由秦德純、陪觀察警察當局、衛生局、古物陳列所等機關、晚六時秦德純、黎治安、沙王等、在懷仁堂、聯合歡宴、飯畢卽離平赴察云、(中央社)

蔣百里北返

(五月廿七日廣州電)蔣百里、史丹法尼等一行五人、廿七日晚赴港候乘維多利亞輪北返、吳鐵城、香翰屏、羅卓英等數十人送行、又四路軍師長葉肇偕行、(中央社)

過徐南下

晉陝察綏軍事參觀團

(五月廿五日徐州電)晉陝察綏軍事參觀團由李仙洲率領、廿七日晨乘隴海車由蚌到徐、第一軍長胡宗南、派參謀長于達陪同、上午參觀步兵營房、及炮兵營房、午間、胡宗南歡宴全體團員、下午參觀各男女中學、並遊雲龍山、快哉亭、燕子樓、各名勝、當晚、南下、在京將定較長時間、並悉該團係總指揮陳誠發起、因各將領駐節西北、飽嘗草野生活、特着平下參觀以資調劑、(中央社)

華洋義賑會 徐分會成立

限兩週間籌募川災賑款

(五月廿七日徐州電)華洋義賑總會派員貝克到徐、籌設分會、並爲川黔甘陝各省災民乞賑、由專員邵漢元發起、廿七日下午、召集各界茶會、到黨軍政學農工紳各方代表百餘人、邵專員主席、貝克報告各省災及乞賑意義、並成立分會、旋推定華、郭軼歐、楊鶴軒、爲正副會長、彭永恩、蘇全大、戴南董等爲執行委員、胡宗南、邵漢元、錢倫禮等爲名譽會長、即日成立、限兩週間籌募川災賑款、閉幕後、即籌捐振募辦法、貝克廿七日晚離徐赴汴、勘察豫災、再入陝轉川勘災云、(中央社)

于何已由京抵滬

(五月廿七日上海電)于學忠何柱國廿六日晚由京抵滬、廿七日午往訪劉多荃、定廿八日乘歐亞機飛鄭轉汴、出席豫皖蘇三省軍整會首次會議、(中央社)

黃薊過滬將晉京

(五月廿七日上海電)廣西銀行黃薊、奉李白命北上、向中央請示整頓桂省金融、及請中央確定桂幣比率、廿七日由港乘格蘭總統輪抵滬、定廿八日晉京、(中央社)

痲瘋救濟會閉幕

(伍月廿七日上海電)中華痲瘋救濟會第十二屆徵求會、廿七日下午四時半、舉行閉幕禮、兪鴻鈞主席、報告徵求意義、次朱少屏報告徵求目的、由該會董事長陸伯鴻致謝詞始散、(中央社)

經檢驗無毒病

一棺五嬰屍案 業已發還鑑定書

(五月廿七日重慶電)萬縣一棺五嬰屍案、萬縣人士頗多揣測、經外交部派吳澤湘飛往調查後、並請司法行政部派眞如法醫研究所長孫逵方飛萬檢驗、現已月餘、近經孫檢驗結果、確係無毒病、業已發還鑑定書、報告檢驗經過、從此案情完全判明云、(中央社)

顧維鈞席上發揮偉論

對埃及加盟表示歡迎

埃及加入國聯已通過

(五月廿七日日內瓦電)今日國聯大會五十國一致通過埃及取得完全會員國之資格、首由大會主席魯舒第向埃及代表團致歡迎詞、繼之演說者、有英外相艾登、及中國駐法大使顧維鈞等數十人、顧稱、中國對於埃及之古代文化史極崇敬、且中國民衆中、信回敎者共四千八百萬人、故對於埃及人民之企圖及努力以取得其在國際間應得之地位、均致極度之同情與興趣、顧幷謂、埃及在日內瓦之成功、實不亞於崇德斐會議之圓滿結果、蓋一方面旣足表彰國際間公道之日益擴大、一方面實亦由於埃及民族之偉大、不僅因其文化之古、且因其已具有靑年進取之精神云、顧氏稱、國聯之使命有二、一則爲公衆之利益與人道而促進各民族間之合作、一則爲造成全世界之和平、苟欲達到此兩項目的、非各國有信守國聯盟約之共同精神及一致之努力不可、由此觀之、則每一國家之加入國聯爲新會員國、實使吾人對於普遍和平理想之實現、更近一步云、

(五月廿六日日內瓦電)國聯大會臨時會議、廿六日午後賡續開會、當就埃及加入國聯案提付表決、結果由出席四十六國代表、一致通過、繼由大會主席魯舒第、延請埃及代表團入場就座、埃及代表共計三人、由總理那哈斯任首席代表、此外兩人、爲外長迦理、與財長馬比德、率同秘書若干人、步入會場就座後、大會主席魯舒第、乃起立致歡迎辭、略稱、埃及與土耳其、同爲地中海國家、友誼向極敦篤、就埃及之地理的、經濟的位置、在國聯內、埃及必能担當重要任務、且尤當成爲地中海均勢之重要因素云、至是埃及總理那哈斯以法語發表演說、謂埃及具有決心、當爲和平而服務、抑埃及曾于去年簽訂英埃條約、又於本年簽訂蒙德婁公約、足証其國際合作之志願云、次由各國代表相繼發言、對埃及加入國聯事、表示滿意、最後、則由英外相艾登發言、說明去年英埃條約、乃爲埃及加入國聯預作準備、其後、英外長台爾傳斯並稱、埃及加入國聯、實挾東方之智慧以俱來、足使西方國家獲益匪淺云、(中央社)

世界新聞傳播的進步

瓊斯在帝國報聯會陳述

(五月廿六日倫敦電)路透社總董瓊斯、今晨在帝國報聯會議、陳述傳播新聞於全世界之技術上的進步、瓊斯詳述自傳書鴿起、至寫眞電報、可于數分鐘內、將整欄之新聞、照原樣傳至他處、及一種機器、不特能發電稿、且能將電稿以字母打出之進步、無綫電報之發達、與其所含之種種效用、渠意英帝國各界、今日猶未知之、或重視之、惟此實爲自治領與帝國報紙之極重要問題、世界之新聞、不久將以無綫電傳其大部分、惟此與海線利益、並無損碍、在固定地點間、海線傳電、似較無綫電爲速、此殆爲衆所承認者、無綫電主要之任務、厥在與移動之艦通訊及廣播與散發容量較多之新聞云、(中央社)

英日談判仍未有進行

克蘭波談

(五月廿六日倫敦電)英外次官克蘭波、今日在下院宣稱、英日談判後、中英間之各項條約、若無中國自願之同意、決不加以更改、目前英日兩國間、並無舉行任何談判進行、有詢以其他事項者、克蘭波答稱、對於中國之地位、彼無普通之宣言可發表、復有詢以交涉至何種地步、始可將中國政府加入者、克蘭波未加以答復、(中央社)

(五月廿七日倫敦電)昨日英外部次長加闆伯性、在下院答稱、英國當與日本討論遠東大局情形、英國如未得中國允許、決不更改任何協約云、(海通社)

杉山返東京態度强硬

維持現狀派及打破現狀派之分野

(五月廿七日東京電)日陸相杉山、今晨由錯乘火車返東京時、對報界發表談話、主張林內閣務必採再度解散衆院之堅强決心、以應付將來之特別議會、杉山謂、本人對外傳林首相最近見解已有改變、並準備辭職等語、不相信、當謂、多數之意見、一定深確、苟有人對本人觀念、認爲確切無謬、則縱令其他各黨認爲錯誤、亦應率直前進、議會一致對政府表示不擁護、唯有(果決)兩字、可爲之態度云、鑒於最近兩日來閣僚間意見之紛歧、政黨反抗增盛、林首相及杉山之强硬立場、政黨方面收立兩黨、行聯席會議、進行個別運動、另一方面約有十二個較大之右翼政黨、與右派、如生產黨、大日本靑年黨、在橋本小林等領導下、行推舉無聊既成政黨大會、(中央社)

德經濟部長 沙赫特演詞

(五月廿六日柏林電)德經濟部長沙赫特、廿六日晨于柏林國際博覽會開幕禮、發表長篇演說稱、世界各國中、任何一國、若無殖民地、均無法出產糧食、以供給國內人民者、除享受國際保障之瑞士外、惟比國而已、夫德國爲一大國、獨有此不平現遇、其意義甚爲重要、各國政治家、均當加以深思、要之、今若欲保持此種不平狀態、長此不變、則世界種種危禍、勢將無法消除、反之、若能設法變更此種情形、則於世界和平之保全、實大有裨益、沙氏首述巴黎博覽會、繁富麗輝煌、能事幸大戰爆發、經四年、戰禍後、首之以賠款與紛亂之苦、爲時十二年、繼之以遍世界之經濟恐慌、爲時六年、所幸世界大多數國家、今已開始明瞭建設的政策之必要性、雖世界經濟狀況、尚未臻安定、鉅額債務担負、未能解除、國際債權不平、然余敢深信此種經濟問題、必能用政治手段、加以解決、沙氏最後表示、渠信巴黎博覽會、足令國際關係圓滿、而趨于協調之境、述及法德商約談判、則希望獲得圓滿結果、俾兩國貿易得以恢復大戰前之水準云、(中央社)

孔召我駐歐使節會議

(五月廿七日日內瓦電)我國駐歐各國使節、今晨九時、在此間我國出席國聯大會全權代表辦事處、舉行首次會議、出席者孔副院長、顧維鈞、郭泰祺、程天放、胡世澤、錢泰、金問泗、王景岐、梁龍、楊光泩、陳定、劉師舜等、孔副院長首向各使節說明我國近情甚詳、第二次會議、定廿八日午後五時舉行、各使節將報告各駐在國情形云、又孔副院長昨曾參觀國聯新會所、今日午後訪瑞士聯邦行政委員會主席摩太、(中央社)

羅斯福致文參院

(五月廿七日華盛頓電)羅斯福今日致文參院、請將近在阿根廷京城締成之美洲廿一共和國合作維持西半球和平公約、予以通過、(中央社)

王正廷抵華盛頓

(五月廿六日華盛頓電)王正廷夫婦偕其二女公子、廿六日下午抵此、華僑全體至碼頭歡迎、(中央社)

北極屬蘇聯國境

(五月廿七日莫斯科電)最近期日、蘇聯每日天氣播音報告、將包含北極之天氣、有宣言、謂蘇聯境界在北極、此種報告、各方甚爲重視、最低限度、將引起諸多之爭論、蓋蘇聯竟將北極置于其國境內、不管英美兩國之反對云、(海通社)

土國外長 將聘問伊朗

(五月廿七日德黑蘭電)據可靠方面消息、土耳其外長魯舒第、將於下月、偕同土國外部高級官員數名、赴伊朗正式聘問云、(海通社)

包爾溫內閣 末次例會

(伍月廿六日倫敦電)包爾溫內閣、廿六日下午四時、舉行末次例會、聞後內閣即將辭職改組、包爾溫退隱林泉、而由財相張伯倫繼任總揆、據國會人士預測、張伯倫大約將于廿八日向國王呈閱新閣閣員名單、經國王核定後、新閣卽可成立、(中央社)

國聯會 行政院開會

(五月廿六日日內瓦電)國聯大會與行政院、定廿七日晨十一時、同時開會、選舉國際法庭法官一席、以補已故日籍法官安達峰一郎之缺、西政府就外國干涉內戰事所提申請、行政院定廿七日午後五時討論、又行政院廿八日會議時、英法代表將聯合發表宣言、解除比國依洛加諾公約所規定之保障國義務、比國代表亦將發表宣言、聲明比國國際地位、有所說明、(中央社)

荷京普選 投票踴躍

(五月廿六日荷京電)今日荷京舉行普選、投票者極爲踴躍、此次選舉運動中最惹人注意的事、卽荷蘭法西斯黨之第一次出現、本日選舉中除發生小擾亂之外、大致尙安謐、現荷蘭有選民四百五十萬、政黨凡廿、據法西斯領袖稱、該黨此次可望佔得議會中若干席、但據選舉結果之預告、政府派及政府各政黨均大獲優勢、而以反革命派及激烈派爲甚、再則國家社會黨所得票數、僅及一九三五年半、頗致人驚訝云、(中央社)

西國民軍擊落法飛機

國民軍反對與政府軍言和

戰區內不安全

(五月廿七日比爾波電)經營巴央納與比爾波間航空業務之法國比利紐斯分司之飛機一架、今日侵入、爲國民軍擊落、甚至在墜地毀裂後、猶遭機關槍射擊、村民往援機中受傷之六人者、亦遭機關槍射擊、(中央社)

(五月廿七日聖斯巴斯倩)據西國民軍星期三日報告、蒙加與拉達兩處戰事繼續劇烈、革軍克復要地多處、聞政府軍已放棄蒙加附近各村、又革軍砲隊、甚爲活動、致令政府軍隊運輸艱辛、又國民軍弗朗哥機隊向山坡並海岸之軍事要地、施行轟炸云、

(五月廿七日薩拉曼加電)西國民軍報紙向日內瓦之國聯會議、再度宣言、謂西革軍不能接納有干涉其決意進行之事、即在戰場事情、又所有調和辦法、實乃襄助政府軍之用意、如再有提出妥協問題、恐亦太遲或太早、永不適合其時云、(海通社)

(五月廿六日倫敦電)西亂不干涉委員會、廿六日舉行一次會議、事後發表公報、稱、本委會曾就西國海陸邊境監察計劃實施情形、加以審查、認爲滿意、此外、本委會又曾將小組會各專家所提撤退在西外國志願兵之計劃、加以討論、當經決定、錄送各關係國政府、並請其儘速通知、本委會如遇有下列兩種情勢、是否準備將撤退志願兵計劃、付諸實施、此兩種情勢即㈠本委會對於撤退計劃、成立一般的協定、㈡西內戰雙方均接受撤退計劃、(中央社)

日人靑山淸在汕非法毆傷員警事件

外交部業電兩廣特派員赴汕調查
日總領事中村會赴粵省政府磋商
表示不願將事體擴大本和平原則以求解決

汕頭日人非法毆辱汕警一案，經日領事反向我抗議，欲藉此以擴大交涉，惟省當局以此事係屬地方發生之事件，經迭電汕市府愼重妥爲處理，惟外交部據報，則已電兩廣外交特派員刁作謙前赴汕頭調查，以明眞相，查刁氏奉電後，以本人暫時未能抽暇離省，故經決派秘書凌士芬前赴調查，昨刁氏向記者表示稱，俟必要時，本人始赴汕一行，但現在未十分確定，至凌氏奉派赴汕動程期，則昨仍未定，緣凌氏奉派後，就近赴省商請示後，始行動程，而省府方面，亦以駐粵日總領事中村豐一，對於此事，曾到省府商洽，表示不欲將事擴大，共本和平原則下以硏求解決，故省府亦以派員會同凌氏赴汕調查，同時徵求日總領事會同派員調査眞相，以協助當地双方主管長官就地解決該案爲目的，故凌士芬於昨午到日領署徵商，但截至記者發稿時，仍未獲晤凌秘書，故凌秘書之赴日領署徵商經過如何，刻未能査悉，因是赴汕調查日期，現仍未悉，大約須在於一二日內也，至另據一消息，此次調查之要點，經我方擬就爲㈠該靑山淸偕同日人之遷居有無破壞我國法律主權，㈡雙方各言毆辱，究竟誰先動手，以此兩者爲調查之出發點，至解決問題，俟將調查結果，始再定妥善方法，惟查最近汕市府每日均有來電省府及民廳報告，及請示一切，但省府則已先行電飭汕市府妥爲就地處理云。

財廳實施會計制度後 擬定省欵征收塡報法

經已呈准省政府備案施行

財政廳自實施會計制度後，成立會計室，並經積極計劃推行，以期普及全省，查該室最近對各機關之省欵征收，爲應塡報會計室登記，故昨特擬定本省各機關塡送征收省欵報告暫行辦法，經呈准省政府備案施行，茲將該省欵報告辦法如下，(第一條)廣東省各機關，凡經本省年度總預算內所列議入各欵，其報告方式，均依本辦法辦理，(第二條)各稅收機關各縣政府，每月經收各項稅欵，除按照規定用文電旬報報告外，併應於次月五日以前，將上月征收各欵分別列報，承商收稅欵由承商按月依照規定數額塡報並於附記欄註明承商字樣，以便査核，(第三條)各司法機關收入欵項，應於次月五日以前，將上月征收各欵，分別列報，(第四條)各事業機關收入欵項，應於到月份之次月五日以前，將收入各欵分別列報，(第五條)各營業機關、將應解欵目、須於結賬後五日內、所得純利，據實列報，(第六條)凡現行各項稅捐章則條文中規定，應遵之其他各項表冊，及附屬表等仍應遵照塡報，(第七條)征收報告一二三聯，第一聯存查由徵收機關留存，第二聯報告，第三聯回征、由徵收機關塡送該管廳院、由該管廳院之主管科級、各欵核明無誤後、以報告一聯、轉送財政廳會計室登記、登記回証一聯、則由該管廳院加蓋印信、發還原征收機關備查、(第八條)此項報告之印幅字樣欄欵、應悉依照格式、印製塡報、以昭劃一、(第九條)本辦法如有未盡事宜、得由財政廳隨時修訂之、(第十條)本辦法呈請省政府備案施行修訂時同、

史丹法尼 參觀建設

大約今明赴港北返

國民政府意籍高等顧問史丹法尼、偕蔣百里及其公子等一行五人南下考察粵省財政，抵廣州後即分別訪晤當局商洽一切，查昨(廿七)日史氏等在市賓館早餐後、至十一時乃出發市內參觀遊覽各項建設事業，並購買應用物品、下午即往各省營工廠參觀，現史等已決定事畢，於今(廿八)日或明(廿九)日乘廣九車往港，廿九日晚一行人乘域多利郵船北返云。

市工務局 改建內街渠道征費法

市工務局，改建全市內街渠道，現經分段招商興工改建，並委託廣州市商會，於本年八月廿日以前，代收各戶建渠費，並飭徵局應支，昨市商會准函後，特通告各商戶依期繳交，併將改建全市內街渠道征費辦法，通告如下，㈠徵收渠費以華井爲單位，並定每華井徵費二元，由本局會同商會征收，每日所修之欵，存貯商會、專爲辦理修渠費，無論如何，不得挪移別用，㈡凡屬住戶，而該戶之屋宇面積，不及全段面積之半者，照一半面積征收，即每華井一元，㈢凡屬住戶，而該住戶之屋宇面積，佔全段面積之半者，照全段面積征收，即每華井二元、㈣凡屬住戶，而該戶之樓上面積，佔該屋面積及半者，照全座屋面積加五征收，即每華井三元，如係三層，面樓之面積及半者，照加倍征收，即每華井四元，如四層樓之面積及半者，照加倍半征收，即每華井五元，餘類推，㈤凡屬舖戶，而該戶之面積，不及全段面積之半者，照全段面積征收，即每華井二元，㈥凡屬舖戶，而該戶面積，佔全段面積之半者，照全段面積加倍征收，即每華井四元，㈦凡屬舖戶，而該戶樓上面積，佔全屋之面積及半者，照全段面積加三倍征收，即每華井六元，如係三層，而樓之面積及半者，照四倍征收，即每華井八元，如係四層，面樓之面積及半者照五倍征收，即每華井十元，餘類推，㈧住戶舖戶各門前寬度，每呎征費八毫，㈨所征之渠費，如係無舖底頂手之舖戶，主客各半，由舖客代繳，如有舖底頂手之舖戶，業主佔四份之一，舖客佔四份之三，准在租項內扣除，如係住戶，業主佔四分之三，住家佔四分之一，由住客代繳，准在租項內扣回，㈩凡屬住戶舖戶，而每層不同住客者，其繳納渠費分配如下，面積征費，按照比率分担，如係二層樓下佔三分之二，樓上佔三分之一，如係三層，樓下佔四分之二，樓上每層各佔四分之一，如係四層，樓下佔五分之二，樓上每層，各佔五分之一，餘類推，門前寬度征費，由每層平均負担，如一戶內，分住戶及舖戶者，全座均照舖戶定額征收，⑪凡屬政府機關團體，及自由職業事務所，均照住戶定額征收，⑫計算征費面積之零數均以半井爲單位，凡超過三十華平方尺者，均作半井計，不足三十華平方尺者，不計，如某屋之面積，爲三井三十一方尺，則作三井半計征費，又如某屋之面積爲二井廿九方尺，則作二井計征費，⑬凡舖戶征費，面積不足一華井，均作一華井計征費⑭凡因市政府闢馬路，而曾徵過馬路費者，准免徵繳渠費，⑮凡承價之濠涌，除劃出作路用外，其餘白地，每井徵收二元，有房屋一層者，加倍徵收，即每華井四元，二層者照二倍半征收，即每華五元，餘類推，

僑教考察團參觀學校

有一部份團員已先行離粵赴港

僑校教育考察團到粵後，連日行止，迭見前報，查該團全體團員四十餘人，於昨(廿七)日上午八時復由團主任陳泰國率領前赴高衡市校職員訓練所參觀，十一時往參觀市立五十一，二十四兩小學校，十一時赴河南參觀廣東紡織廠，十二時回亞洲午餐，下午一時再赴河南參觀嶺南大學，六時回長堤金輪酒家，參加社會局之讌，今(廿八)日上午八時出發參觀市立九十五小學，中大附中附小，下午一時出發參觀市一中學女子師範，知用中學，但有一部份團員，則於廿六廿七兩日先後離省過港轉回新架坡，南洋緬甸各地，緣該團考察程序，初定廿一日乘海元輪抵省，最遲廿七日離省赴港，廿八日由港乘輪轉回海外，嘗經買備船票，嗣因海元輪遇險，該團來粵行期改延，故有一部份不待考察終結，即先行離粵，以便趕回海外開課，計廿六日離省赴港者有鄔遊然潘國渠二人，廿七日離省赴港者、有朱月華，江斌，李福德，陳先恩等數人，擬定到港後，今(廿八)日即由港轉乘輪回海外，其餘團員，則依原定行程考察終結，始行離粵云。

軍委會顧問蔣百里 在中山紀念堂演講

聽講者有軍警長官五百餘人

軍事委員會顧問蔣百里、自奉命偕同意籍顧問史丹法尼等，南下來粵視察、各情已誌昨報、查蔣史兩氏抵粵後、下榻於賓館、連日除拜訪余總司令與吳主席晤談外、對于廣州市內各種建設、亦由當局領導詳細視察，昨(廿六)日晚六時、余吳兩氏幷在廣益堂設席歡讌，本省當局，以蔣百里先生爲我國軍事專家，國內外情勢，極爲明瞭，特於昨(廿七)日上午八時，請其出席中山紀念堂演講，是日第四路軍少校以上各級軍事長官、廣東省會警察局各警官員，約五百餘人，均前往聽講，八時二十分鐘，余總司令偕蔣氏蒞臨紀念堂，由余總司令起立介紹蔣百里先生與各軍官見面後，即請蔣氏演講，其大意首述此次奉命出發考察經過，繼述國內情形與國際最近形勢，謂德國從前環境，比諸我國現在更甚，希望今後國人埋頭苦幹，團結一致，擁護領袖，不出三年，可以復興中國，蔣氏演講歷二小時，均發揮盡致，備極痛快淋漓、至十時始行完畢而散，查蔣史兩氏，以此次來粵任務，大致已妥，昨廿七日下午十時，乘輪往港，轉俄國皇后輪赴滬返京，將本人觀察所得，貢獻中央云、

新華銀行總經理王志莘 投資開設桂省八步鑛

惟投資發展華南漁業尚須待商

上海新華銀行總經理王志莘、抵粵參加廣州分行開幕、旋爲桂當局邀請西上、計劃協助開發實業、經於本月廿一日乘機開往桂林、査王總經理抵桂後、卽分往各地考察經濟狀況、廿一日轉赴八步、至廿三日至八步參觀該地所產錫礦、廿三日返抵桂林、再訪謁當局商洽、旋以事畢、於廿五日由桂林乘西南航空公司飛機返廣州、卽日下午二時抵省、據王總經理此次飛桂、其主要任務爲考察該省經濟與礦產、故以八步錫礦出產頗豐、特前往參觀、聞已準備投資開採、經與該省建設當局商有計劃、王總經理抵省後、卽因私務赴港、到廿七日晨乘省港夜輪轉廣州、現已定今明日由省往港、偕該行董事李承翼於廿九日至域多利郵船返滬、主持行務、至於考察本省漁業之進行、王氏係爲中央漁業銀團經理、但如何實欵發展華南漁業、尙須與各團員接洽、始能決定、年內將再南來云、

廣九焚車案港方難屬 決來省登記

來回車費路局豁免

廣九焚車港方難屬三十餘人、定今(廿八)日上午、由港乘早車來省、正午十二時、在大德路難屬會開談話會、下午二時三十分齊隊赴警察局司法科登記、至該難屬來回車票、路局均予免費云、

國法學院學生 反對併中大

國立廣東法科學院全體學生五百一十一人、以該院歸併中大、殊負總理當時創辦苦心及與國家廣育人才整頓司法宗旨、昨(廿七)日特電呈中央各院部請求收回成命云、

社會局 嚴取締設塾

籌査民學校辦法在草擬中

市社會局爲整頓市內小學教育、除飭由第四課長選節、擬定整個計劃實施外、並籌查全市塾師領證、換發廿六年度設塾證、查已核准設立者、有一百五十餘間、記者昨據該局某要員稱、廿六年度私塾証、已完全換發完竣、凌日派員出發調查私塾教授情況、及有無領証設塾、發覺無証設立、飭明令解散者、已有數間、至小學校學生費用自改擬爲各校建設費後將來市校購置及設備、當有一番新進展、故建市校計劃書、已呈送市府建校委員會核奪、關於鄉塾民學校試有此擬、詳細辦法、刻由第五課長區顯白草擬云、

籌議實施中之 洋米統制

調節民食委員會、自佈告實施平抑米價辦法、米商方面、以始終藉口運輸緊難爲詞、迄未遵照辦理、省政府吳主席、爲維持民食起見、經令調節會、依照原案、擬具洋米統制大綱呈復核奪、準備於下月起實施、茲探悉所擬洋米統制綱要㈠洋米統制由調節民食委員會負責辦理、㈡洋米統制實施前、四五月份之餘額免稅洋穀米准商人照額運輸完竣、㈢洋米統制實施後、六七月份之免稅洋谷米、全部由政府運銷、㈣統制實施後由政府另定批發零售辦法、惟價格仍照前定標準、批發價上米每元十斤五兩以上、次米每元十一斤五兩以上、零沽價上米每元十斤以上、次米每元十一斤以上、㈤國米統制暫緩施行、現祇以免稅洋谷米爲限云、

西樵貧農 請願辦平糶

粵省免稅洋米入口，迄至現在，連洋穀將達二百萬市担之數，惟米價仍未見低跌，米荒狀態，仍未寢息，查南海西樵一七八三區民衆，多以蠶桑爲業，該處地方，向非產米之區，所有二區民衆糧食，均特從省運入接濟，現在鄉中米價每糙米每元僅糴九斤，中米八斤半左右，農民日中耕手胝足，尙不足一飽，而廿九鄉聯合平糶會，於本月十五號已結束，農民飽受米貴之苦，昨廿五日特聯合各鄉貧苦農民男女三百餘人到廿九鄉聯合辦事處請願求恢復平糶，由値日鄉公所助理員出而曉諭，對農民謂平糶會結束，欵已無存，但允卽日召集各鄉長紳耆會議，謀一救濟方法，勸各農民速返家安業，各鄉農民聆耗，始各散去云。

獨立旅長李江 尙未返瓊防

傳已離省回瓊係屬不確

獨立第九旅旅長李江，自日前由瓊返省，向余總司令報告及請示一切，各情已誌前報，至於李旅長之返防行期，昨據該旅後方消息，謂約日內當可公畢返瓊，至傳李旅長已於前日回防一說，未免言之過早云

婦女控鄉長 妨害自由權

番禺沙灣鄉鄉長何功、被王張氏向廣州地方法院檢察處告其無辜將王廷發鎖押禁閉、妨害自由、經檢察官提起公訴、移送刑庭辦理、昨日下午三時、由推事賴永宜在刑四庭審訊、告訴人王張氏、被告何功、王鼎卿、暨辯護律師張偉雄均到庭、首由推事訊據王張氏供稱、氏夫王廷發、先被王鼎卿協同縣兵拘往初堂、扣留四日夜、隨後解往沙灣鄉公所、又被鄉民何功禁閉、不能自由、屢次求保、均不能准、現在氏夫經已失踪、請求治以防害自由之罪、附帶民事訴訟、請求賠償二百元等語、又據何功供稱、由王鼎卿會同縣兵將其拘獲、扣留數日、然後送來鄉公所收押、民因事出省、當時不知此事、及民回鄉、乃將王廷發解往番禺縣政府、民屢次叫王張氏担保王廷發、他不允照辦、且王廷發私藏軍械、畏罪潛逃、經縣政府査究中、請求早日判決等語、訊畢、推事乃請辯護律師張偉雄陳述意見、乃准何功交保候訊、王張氏遣回、時已下午六時、遂宣佈辯論終結 聽候判決云、

葉肇晉京 謁蔣委員長

四路軍六十師師長葉肇、應蔣委員長電召晉京、經由防次返省、卽晉謁余總司令、報告請示一切、昨據葉師長公館某員稱、葉師長奉召晉京、因擬順道旅行長江流域各地、藉廣見聞、故定今(廿八)日始克過港乘輪晉京、葉師長北上後、師部事務交由參謀長華振中代理云、

炸灘與否 將日內決定

順德鄉民擬定反對步驟

爆炸廿竹灘問題、因贊成及反對兩方各具相當理由、致久延未決、自吳主席蒞任後、此事又復再度緊張、各將意見呈遞吳主席、請求予以接納、現吳主席經彙集各方意見、分爲三方面、一爲極端主張爆炸者、如水利局、鶴山縣民等屬之、其所定計劃、眞君廟前香爐石 炸去一〇公尺、天后廟前香爐石、炸去三、五公尺、龜背石炸去二、五公尺、如此則灘下水度只增加〇、六公尺、苟基圍亦增加〇、六公尺、自可保無虞、至反對者、則爲順德六七八區鄉民、其理由爲炸灘後、潦水奔流澎湃而下、下游首當其衝、田廬俊盡、故表示無論如何、決盡力反對、另一方面、則爲航商、表示炸灘與否絕無問題、祇求從速決定、以免繞道耗行多耗時間消費用、現吳主席刻已將三方意見、交下設計委員會詳爲決定、以策萬全、記者昨(廿七)訪晤順德六七八區人民請求免炸灘大會某代表、據渠所談最近反對炸灘進行及步驟甚詳、㈠當與主席蒞任後半月、曾由會擬具呈文、詳述廿竹灘不能炸之八點理由、送呈吳主席請求接納、㈡聯絡順德六、七、八區附近之南海各鄉、增厚反對力量、現已成功、因彼此有切膚之痛、㈢水利局等主張炸灘、實無理由、本會絕不因此而氣餒、至刪自動派往勘七帝河之工作人員、刻已全數返省、疏浚計劃、亦經擬就、日內卽送呈省府、㈣苟政府決定爆炸、則六、七、八區鄉民、將聯合大請願、以死力爭、因家散人亡、實不得不出此也云、

潮汕公路 改用木炭車

潮汕護堤公路爲潮汕交通要道、年來經該會主席陳敎、經營建設、逐展頗速、自廿二年八月一日通車至今、營業發達、乘客擁擠、商旅往來、極感便利、近該路對於一切設備、如增購車輛、修築路面、建造橋樑、在在積極進行、斷對第五區行政專員公署令飭改善計劃、亦已次第實施、査該路爲潮汕民辦長途汽車之最完備者、由潮安春城樓起直達汕頭中山公園對岸止、沿堤面行、長凡四三五六公里、車中座位橫列向前、或二十或三十不等、配備完善、且異常舒適、車行以每隔二十分鐘、由潮山對開一次、時間準確、客旅稱便、該路會陳主席以汽車所用電油、購自外國、每年此項漏巵、至爲浩大、爲免金錢外溢計、特延聘技術人員、改裝木炭汽車、月來沿途行駛如意、暢行無阻、且車行速度、與用電油無殊、現各車未改裝者、正在繼續改裝云

時花展覽 定今日開幕

余總司令等報效獎品

廣州市園林管理處舉辦之時花展覽會、定於今(廿八)日在中華北路淨慧公園開幕、其展品內容、頗爲豐富、計有珍珠梅、山松、石蓮、羅漢松、藤黍、水棉、木棉、紫薇、仙人掌、曲竹、闊竹、佛山松、黑松、香松、凌霄、九里香、山荆、枯楊、山桔、柳陰、五枝金、三枝金、杜鵑、山梅等百餘種、琳瑯滿目、精彩頗多、至獎品則有余總司令之大銀鼎、香副總司令之銀鼎、曾市長之銀盾、王廳長之銀杯、及李局長潔之、李司令卓元、鄒司令洪、歐陽局長駒、聰、張司令煒勳、許廳長崇清、曾秘書長等獎品數十座、查出品人以伍佩琳、馬慈航、陸少如等爲最多、昨(廿七)日經搭葵棚由園林管理處職員佈置、異常忙碌、據該處某職員稱、准廿七晚佈置完妥、定今廿八(日)上午九時開幕、一連四天、至卅一日止、每日上午九時至下午六時爲參觀時間云、

農工分行 下月初開幕

資本暫定一百萬元

中國農工銀行、在廣州設分行、現已大致就緒、喧據該分行負責人談話、本行總部已籌備妥當、擬定於六月七日開幕、如無特別事阻、不致展期、至總行資本額定爲一千萬元實收五百萬元、在北平、天津、南京、漢口各地設立分行、共有七所、廣州分行方面流通實額、暫定爲一百萬元左右、但隨時可以增加、總行前日紙幣發行、現在流存外間者約有一千八百萬元左右、目前則已停止發行紙幣、至各地行務、例本行信用鞏固、頗稱發達、

全省公路 限本年完成

本省公路省道幹線、業已完成八九、惟各縣道公路、尙未聯接、提定之路線、久未興築、公路處長陳耀祖就職後、卽著手籌建未完成之公路、務期全省交通、暢行無阻、統限於廿六年度、將擬定公路線完成、與與省外閩湘贛桂四省聯接、以利運輸云、又查第四路軍總司令余漢謀、以公路建築、關係軍農村工業甚大、爲協助本省公路建設起見、分令各地駐防軍、於訓練之餘、發出時間、督率士兵、担任築路、所有橋樑涵洞、則報由公路處撥欵委由商人建築、統期於本年內完成全省公路云、

先施
化粧品
有限公司
監製

利用人工光綫

促進植物生長

紅光使植物趨高而細　藍光則使其短而粗壯

紫外光線反有損害

許多年以來，人類已在研究怎樣才可以產生更佳的植物，怎樣才可以使花卉在正常季節以外的時期開放，來得到較高的市價，和怎樣才可以減少生產費，初期的研究，是着重於完全在室內人工光線下種植植物，這樣對於濕度，溫度和光線多少等條件，都可以控制，當時的結論是僅有人工光線，也可以使植物生長，不過所需的光線強度頗高，有時高至一萬呎燭（這是光學上的單位），幾與日光相等，是以從費用一點看來，是不合商業上應用的，以後再經研究，得知植物開花的時期，僅受感光時間多少影響，和光線強度是沒有關係的，舉例說來，某種植物所以在春秋兩季開花，是因爲在這時的天然環境，牠們受着八小時左右的日光，別種在仲夏開花的是因爲這時牠們可以有着十四至十六小時的日光，倘要使平常在仲夏開花的植物，而在春天，或且在冬天開花，則在這時的正常日光時間以外，再供給以五至六小時的工人光線，便可成功，

人工光線的強度，是不需要很高的，對於在溫室生長的植物，因爲牠們能夠受着最高度的日光，故此十呎燭左右強度的人工光線便足，至於家庭的植物，因爲不能充分受着日光，是以補助的光線須有一百至二百呎燭的強度，一般植物對於同一強度和同一時間的人工光線，其反應并不相同，據用廿五種普通種來應市的花卉試驗所得結果的平均，每日在日光之外，再施以十呎燭的人工光線五至六小時，能使這些花卉，比較沒有補助人工光線的早開花三十日，平均每株植物多生花十二朵，而且花朵也較大，幹也較高，所施人工光線的費用，每朵花約攤半分美金，這是少於這些花因爲能夠早日上市所增高的價值的，所用的補助光線不過是我們普通用的白熱電燈，曾有許多試驗，研究有顏色的光，對於植物的影响怎樣，紅光有使植物成爲高而細長的趨勢，藍光則使其短而粗壯，紫外光出乎一般意料之外，不僅非爲植物生長必需，實際上反而有害，且紫外光的波長愈短，愈得妨碍植物的生長，又曾經用霓紅燈，水銀管和鈉氣燈舉行試驗，在這數種燈中，鈉氣燈因爲效率較高，前途頗有希望，但在未經繼續研究以前，目下還是以普通的白熱電燈爲最適用的光源，

利用人工光線來促進植物成長，在外國的商業溫室裏應用甚廣，以前一般是在溫室苗床上裝以有起落鉈的小電燈，隨着植物的生長而把電燈上移，最近習慣是把較大瓦特量（這是電工率的單位）的電燈，永久裝在近溫室頂的地方，這樣雖則光綫畧有虛耗，但是大瓦特量的電燈，對於產生光線的效率較佳，故可以抵消這種虛耗而有餘，例如一盞四十瓦特的電燈，每用去一瓦特的電流，約可產生羅門（這是光流的單位）的光綫，而一盞一千瓦特的電燈，則每用去一瓦特電流可產生二十「羅門」，這就是說，一千瓦特的電燈，其效率比較四十瓦特的高一倍，而且據研究所得，那種電燈的效率較高，則所發出光線的顏色，愈與日光相接，對於植物生長的效果也較佳，又有人研究可否使電燈間歇發光，所得結果，似乎把電燈五秒鐘或更少的時間，然後又關相當的時間，對於植物的影響，和繼續照光沒有甚麼分別，這樣間歇發光，能使電流的銷耗與電燈泡的更換，減少一半，對於在溫室利用光線的經濟問題，很有帮助，但是不論所用的是何種電燈，必須具備良好的反光罩，來使光線不至分散，並且能夠集中在所照射的植物上，

公共租界中央巡捕房

恐怖博物院內景

暴露了整個上海的醜惡相　被遺忘了的往事恍在目前

兇殺、欺騙、姦淫，不停地在上海這一都市里躍演，它是已威脅到了每一個生活於上海的人，

進了中央巡捕房

進了中央巡捕房、經過一條長長的走廊後你就可發見上海一切醜惡相，一個陰影，滿佈着在那一間小室裏，還裡是一個恐怖的博物院，陳列着各項不同的，曾在二十餘年前，被乖戾的罪犯所施用着的各項工具，所有已被忘卻了的往事，在那里，能很輕易的，又很泛起於你的瞳膜上

恐怖院主持人

這恐怖院的主持人，名爲實克勞夫斯基，他曾費時數月，已將所有各項收集品，排列得很整齊，還作成了一個目錄，這小室用兩重門緊閉着，外人是不能隨便得以進入的，在裡面的每一件東西，都標有號碼，每一號碼，在目錄上面，有便詳細地記有這東西的背景，在這警士博物院裏，不論巨細，搜覓殆齊——你可見到一把小刀樣的手槍，和像藏威士忌酒瓶那樣大的武器，

堆有許多箱子

在小室的一角，堆有許多箱子，這些都是挺活躍的賭窟的輪盤，和那些陳舊了的剩餘物，真不知有多少人曾爲它瘋狂，破產和墮落啊，至今，似乎還有一陣嗚聲由遠遠地傳入你的耳裏，紳士和淑女們，携了飽滿的錢囊而來了，然後，又懷着空虛的皮夾，悄然地離去了，

一根手杖手槍

正在你沉浮於回憶的當兒，實克勞夫斯基携着一根手杖，走近你前面來了，但是你得注意，在她手中的，並非是一根手杖，却是一根手槍，據他說，這奇怪的手槍並沒有表現出多末大的事來，祇在一次不平凡的自殺案件裏，有着它的份，

一滿箱的炸彈

那裏還有一滿箱的炸彈，各色各樣的，從一只小鐵管起，至一只自動依時爆烈彈止，那里還有許多假手槍陳列，外形看來是與真的絲毫沒有分別，裏面一支是由肥皂所造成，另一支的原料則是錫，旁邊是一疊疊的僞鈔，從世界各地運來上海的槍械，這裏大都齊備着，此外，還有一二具大炮是由黃浦江海盜的船上，採集來的

最使人戰慄的

最使人感到戰慄的，算是那些鐵器了，排列着一把把的長短不等的刀短劍等等，當你想到一個個人頭，血淋淋的從肩頸落下時，那時是多末可怖的景象啊，最後，你或許會發現有許多乾餅，想是實克勞夫斯基備着點飼的吧，但是錯了，這裏面都是藏着鴉片呢，退出那博物院後，芒利的刀鋒，鮮紅的血，很久很久，不住的在腦海裏盤旋着，

京滇週覽記（續）

中央社記者律鴻起

六省公路行車後之比較

京滇公路爲我國最長之路線，其中所經過的，峻嶺巨河，尤爲一般公路線中所罕見，此次京滇週覽團，僅經廿餘日，在沿途中無何困難，即安然到達，有此驚人成績，事實上已經完全證明公路修築之成功，與各省艱難締造之決心，至若各省公路概況，㈠江蘇省公路發展歷史甚早，實以人力財力充裕關係，獲有今日良好成績，沿線地勢平坦，行車時毫無顛簸之苦，其路基寬八公尺，路面寬三公尺，此係參照經濟委員會規定所建築，甚爲合用，不過以其與湖南雲南寬度相比則較狹，同時，蘇路毗近首都，似宜加放寬，㈡安徽省公路路面寬三公尺，路基寬七公尺半，其與江蘇江西湖南較之則稍次，所設橋樑，多用木建築，持久性甚短，如經久不修，必有危險，安徽路面路基不如他省者，其中有其特別困難，即京贛路工程，現正在皖南一帶積極進行，鐵路局爲運輸材料，特別增加重車來往公路上，無法培修，再因雨後，公路原面目早已失去，故在行車方面，畧感顛簸，再開山工程，進行時所用炸藥之碎石，尤多堆積於路面，亦使公路不平，不過此皆爲臨時性質，鐵路工程，一經結束，公路當可立刻修繕，預料修繕後之面異，決較現在優良，㈢江西省公路，其路基寬九公尺，路面寬三公尺，路面之平穩，則超過蘇皖，行車時毫不感顛簸之苦，且多爲直綫，行車速率無形增高，其地基建築，與蘇皖同，質言之，路面雖優於蘇皖，但以寬度論，尚不及黔滇兩省公路，以江西經營力面言，再求放寬，當無何困難，即在事實需要上，放寬路面，似亦爲最需要之圖，沿途所有橋樑，據其負責人表示，最近因限於財力，整理甚感困難，不過省當局已具重建巨橋之決心，一俟經費充裕，即可迅速興工，㈣湖南省公路發展歷史在國內爲最早，最先由華洋義賑會負責辦理，當時亦畧具規模，嗣由商業團體接辦，彼爲謀營業發展，故對公路修築之努力，亦有相當成績，繼由湘省府接辦，復加以充分整理，因之一切設施，及養路工作，極爲良好，尤有令人欽佩者，即其一切橋樑之修築，甚合經濟原則，目前所有橋樑，多爲輕便式，俾近將來，決建宏巨堅固橋樑，以備永久之用，此在他省所罕見，總之，湖南公路，因歷史悠久，其路面平穩，路基堅固，坡度適宜，及科坡之修理，遠非各省所及，此次週覽團經過湘省各公路，各團員均穩坐如山，毫不感旅行之苦，同時，兩傍山明水秀，使人尤感暢快，㈤貴州省公路，在貴州境內，計經過鮎魚鋪至貴陽，貴陽至昆明二大段，車行困難，較各省爲大，貴州公路，除路面尚稱寬度標準外，路基橋樑及坡度，則遠不及蘇皖贛湘滇之堅固，但以窮苦之貴州，能將全部高山峻嶺之公路造成，亦爲難得，㈥雲南省公路，自貴陽經安順，盤縣，而入滇境，計長六百六十六里，黔境山路極多，入滇境後，地勢即見平坦，路基寬六公尺至九公尺，路面寬至五公尺，二者均較蘇皖贛湘黔爲寬闊，而路面尤特別平穩，路基堅固，路面下舖三層石塊，上敷沙土，其築法完全與湘路同，故其公路之優良，可與湘省並駕區別矣、（中央社）

粵港滬實業考察團隨行記

琼崖心影錄（續）

中央社記者馮華熙

海濱雲樹景物宜人

從榆林歸來，轉道至崖縣，經過一小時的汽車，抵達縣府，沿途所見，一面是碧海沙灘，一面是漫無荊草，和滿放着鮮花的仙人掌，這種景狀，恐怕在中國只有崖縣可以看得到，仙人掌是半沙漠熱帶的植物，在崖縣半沙半土的數百里荒郊，才有漫無林的繁植，但回首瞻顧，則渺茫淵海，雲水相連，微波映照着耀日，嫩綠海風，迎人輕撲，銀潮不斷捲至沙灘，參差的十餘塊砥石，勁置在海濱，洶阻着潮水湧擊，潺潺潮音，應節而起，置身其間，實可以一滌塵襟，暫忘煩俗，曼殊斐兒的「海頌」悠然演出於大自然之間，仲夏天色，雖然島上已有華氏九十九度的熱度，但在崖縣海濱則暑炎已盡沉大海，甚不苦熱，夜復生涼，如果在那裏建一個浴塲，南國風光，殆尤勝於北部之青島，北戴河，江南之浙海普陀山．崖縣可植椰樹松荔，山松苦枳，具有特殊的海景，是任何海灘所沒有的，平灘沙的細膩，尤非上述各海所及，經過馬嶺抵達崖縣政府，回想到由海口而來的路程千餘里，若果行路艱難的昔日，來到崖縣，實無異發配充軍到絕島，唐李德裕貶謫崖州所詠「一去一萬里，千之千不同」，「崖州在何處，生入鬼門關」的五絕，實非過言其荒慘，

崖縣淡水渾濁微黃

崖縣政府舉行一個茶會歡迎我們團體，縣長因爲入京受訓，秘書長主持招待，談了一些崖縣的風土人情，竹林出產，和吃了一點崖縣土糖土麵所製的點心，頗覺別緻，但水則非經沙濾不能入口，一杯沸過的淡水，已如碧羅春或香片等清茶的顏色，微黃而畧渾濁，如果在杭州虎跑泉沏茶，則濃茶之色，尤勝崖縣清水爲深，我們所携的水瓶，俱已飲盡，苦渴之餘，只有嘗試一杯，據說多飲會有腹脹症之虞，黎人多數患腹脹，許也是飲水的關係（未完待續）

德國人的研究精神

烟草也有研究社

德國有一所烟草研究社，設立在福爾却黑姆，近路德維斯里地方，裏面的社員，都是對于烟草富有經驗的專家，他們把本國所產的各種雪茄烟和穩烟，很慎重的嗜着烟味，來鑑別各種烟的優劣，他們在開始研究工作的時候，聚集所有的社員，大家圍坐在一個方桌上，各人的面前放着紙和筆，嘴裏不住的吸着烟，每等吸完一種烟，就把這種烟的滋味記在紙上，說明品質如何，作一個真確的判斷，當他們吸烟吸得太多感到乏味時，那末另備有一種吸烟機可以代吸，這吸烟機的裝置是幾個玻璃管，一支接連着機器，另一支形狀和烟咀相彷的就把烟插在這管子上，不過在記錄的手續上比較麻煩些，

德國有大宗的烟葉產出，因爲德國的農民多半是種烟草的，而他們對於收藏烟葉，也很講究，用空氣和蒸汽的科學方法烘乾，放在一所巨室裏，能經久不壞．

太古洋行船期廣告

海口　往汕頭上海青島威海烟台天津　五月廿八號下午三點開行
慶元　往海口北海海防　五月廿八號下午三點開行
新疆　往福州上海　五月三十號下午一點開行
廣東　往汕頭上海　五月三十號下午二點開行
寧海　往福州天津　六月卅號正午開行
綏陽　往上海　五月卅一號下午二點開行
張家口　往汕頭暹羅　六月一號下午三點開行
蘇州　往汕頭上海　六月二號下午二點開行
濟南　往厦門上海　六月二號下午五點開行
瓊州　往海口北海海防　六月四號下午三點開行
岳州　往汕頭上海青島威海烟台天津　六月四號下午四點開行
嘉應　往汕頭上海　六月六號下午二點開行
安徽　往汕頭厦門汕頭石叻庇能　六月七號開行

貴客附貨請到本行或德輔道西三號太古分局電話二二零零二
貴客搭船定位請到德輔道中壹百廿七號南泰但記自動電話式零壹式伍
華人總經理莫慶鏘　分局司理蔡慧一　謹啓

渣甸輪船公司船期

啓者本公司茲有堅固快捷輪船

春生　往汕頭廣州青島烟台天津　五月廿八號下午五點開行
和生　往汕頭上海　五月三十號下午五點開行
金生　往神戶大板　六月二號下午五點開行
廣生　往汕頭上海　六月二號下午五點開行
福生　往星架坡庇能吉打　六月三號上午八點開行
明生　往汕頭上海青島　六月三號下午五點開行
茂生　往山打根　六月四號上午十點開行
恒生　往汕頭廣州青島烟台大連天津　六月六號正午開行
怡生　往汕頭上海青島　六月六號正午開行
德生　往星架坡庇能吉打　六月十號下午二點開行
日陞　往汕頭廣州青島烟台天津　六月十一號正午開行
顯生　往山打根　六月十八號上午十點開行
吉生　往神戶大板　六月二十號上午七點開行

凡往汕頭上海青島輪船除星期日外均有船落貨兼接駁長江各埠貨物貴客如欲附貨搭船者請移玉本公司辦房面議是荷
電話式壹肆七七　渣甸公司啓

德記利士公司船期

新海門　往汕頭厦門福州　舊曆四月十二日下午四點
海澄　往汕頭厦門　舊曆四月十七日下午四點
新海門　往汕頭　舊曆四月廿一日下午四點
新海門　往汕頭厦門福州　舊曆四月廿三日下午四點
貴客如欲搭船附貨者請到本公司辦房面議是荷
德記利士公司啓

廣生隆船務洋行煤行船期廣告

啓者本行茲有最堅固快捷輪船名陳平 EALDIS 準於五月初一日啓行往荷屬萬鴉佬埠三馬林達麻里巴板英屬山打根
貴客搭船附貨請到本行面商是荷
註冊本號搬往新地址德輔道中二百三十六號三樓自動電話二四一四四號
行沙宣一百七十號地大二三路
總自動電話二一一八零一

春來牛借力

這句古老話，在我們中國農村中，是很普遍的，其實，凡屆春天的時節，各種草木，乘時萌動，幽香拂面，妙曼迎人，但草木，是得天然之灌溉；人類則大不相同，當春之至也，五體百骸，俱呈異狀，作書寢書有之，手足酸軟者有之，凡此種種不一而足。

永安堂的
虎標四種良藥

八卦丹，提神醒腦，
萬金油，蘇風去邪，
頭痛粉，治頭痛牙痛，
清快水，清腸胃之積滯，

各藥依法用之，無不藥到病除，舟車行人，隨身携帶，眞是身如藥樹，百病不生。

必達治咳水

藥可回春縱使病深仍有救
咳能致命毋因症淺不求醫

咳久症重。切勿罷手停醫。藥到回春乃知。必達治咳水功力之偉。曾有遠年頑咳。自以爲絕望無救者。信服此水。果能恢復生機。治愈初染咳嗽。易如探囊而取物。早經醫界推爲療肺聖劑。患者領爲活命之寶　嘉齡大藥房出品　藥店均售

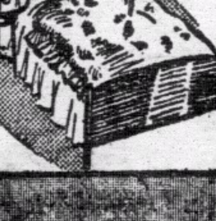

民族雜誌

第五卷第四期

要目

國民黨與專門人材……陳公博
一九三六年我國對外貿易的透視……何炳賢
「華北經濟開發」與國民經濟建設……蔡鼎
中國食糧供求的估計……侯厚吉
國民大會與憲法會議……金鳴盛
德國要求收回殖民地與原料問題……胡翼生
英國擴軍計劃之觀察……劉心顯
海約滿期後的太平洋設防問題……吳頌皋
婦女在中國國籍法上的地位……曾特
我國南方人及北方人之營養概况……張哲俊
德國殖民地問題之史的探討……張永懋譯
中國的銓敘制度（下）……池世英
軍中記（四）……陳公博

定價六角　郵費國內三分　國外二角

學術界的新貢獻

陳公博先生近著

革命與思想

已由本社出版，請即函購。

內容

第一章　我的思想基礎
第二章　思想的構成
第三章　物和思想
第四章　中國動的哲學
第五章　物的出發點
第六章　心的究竟和解釋
第七章　動的物觀
第八章　辯證法唯物論的矛盾
第九章　革命與物
第十章　結論

民族雜誌社出版
上海北蘇州路一〇四〇號五樓
總經售處上海福州路三八四號生活書店
各埠各大書局均有出售

中華日報

特富國際、政治、經濟、最具精彩之

本報優點

新聞明確　紀載詳實
編輯新穎　印刷精良　言論公正

銷數普遍登載廣告効力宏大

報費　本國及日本每月大洋九角　香港澳門每月一元一角　歐美南洋每月二元七角（大洋國幣十足通用）

上海河南路三零三號

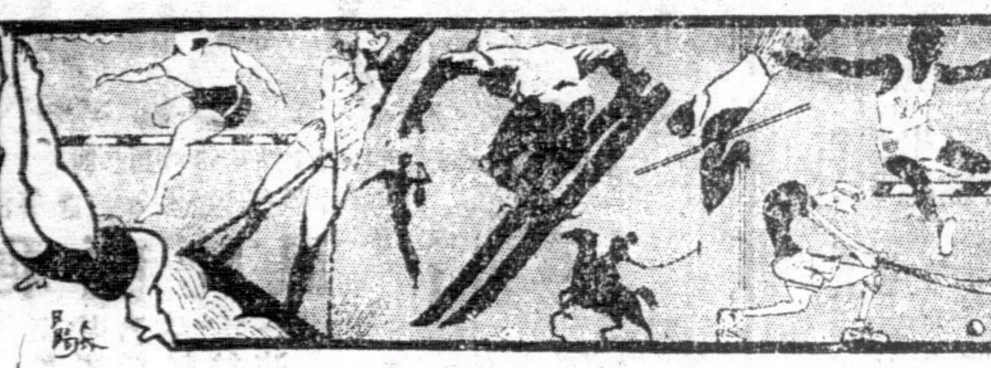

體育版

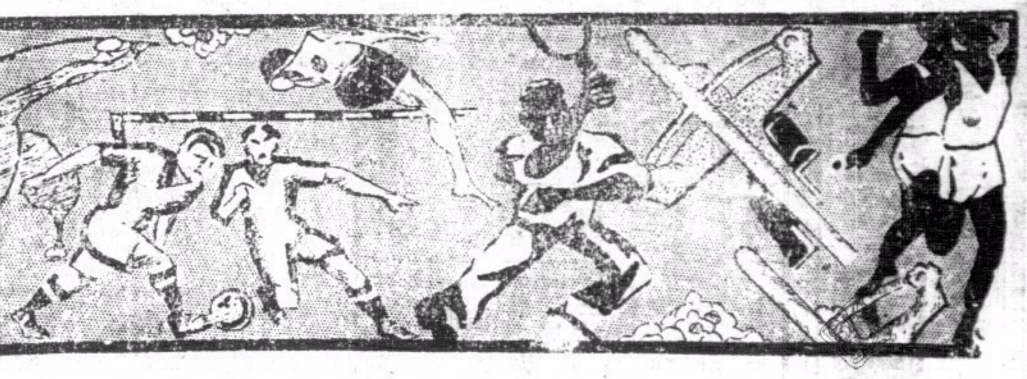

陳黃兩君推翻永遠停止江柏出塲之議案

譚銅頭死罪已饒仍難逃刼數 下屆全季被罰停賽

黃君據理力爭陳君謂應予以自新之機會 英隊廢曆新年征港黃錫滔醫生負責接洽 總會執委會批准南華足球隊南遊

咸公

（專訪）足球總會執行委員會、於昨夕舉行敘會、出席者有各會代表與委員等十餘人、華會代表則僅得南華會代表黃錫滔醫生、九華會代表陳應鴻兩君而已、五時三刻開會、主席文拿氏宣佈開會、由書記宣讀上次議案畢、衆通過、旋開始討論譚江柏折舉力足之糾紛案、書記將緊急組委員會之報告書宣讀、內容畧謂督憲杯決賽之役、球証之報告則謂譚江栢有意踢傷西聯隊之正前鋒舉力、該組委員研究結果、認爲江栢實犯有粗暴異常危險之舉動、惟根據一九三六年正月九日之會議議案內有如譚江栢苟再有犯規被罰出塲者、則將永遠停止彼出塲比賽資格、因譚君在六年來先後曾被警告及被罰離塲共六次之多、該組委員認爲非嚴厲不足以儆效尤、故根據一九三六年正月六日之議決案、判罰江柏永遠停賽等語、報告書內、

從嚴處罰 永遠停賽

祇委員黃錫滔醫生不允簽字其間、蓋黃醫生爲該組委員之一、於該組判決此案之日、曾提嚴重之抗議、並聲言該組委員會不能有此權限、致該案遂移交執行委員會研究與處決也、研究開始、翻閱歷年紀錄冊、江柏於一九三一年犯規一次、一九三三年四次、一九三六年一次、此爲第七次、在以往六年內、被警告三次、罰離塲二次、黃醫生首先發言爲江柏辯護、謂江柏雖犯有危及對方身體之舉動、緊急組委員之報告書內亦未有証明譚江柏曾當意傷人者、彼從事於足球運動已拾五年、曾隨中國世運隊遠征歐洲南洋各地、各地人士對彼、印象甚佳、且從未見有意外之事件發生、且此次不幸、乃出於無意、儒舉力對黃醫生言、亦自承負傷乃出於無意、非江柏之咎、況緊急組委員祇能有處罰球員短時期停賽之權、而不能有罰永遠停賽之權、故應移交執委會處決、惟陸軍代表堅隊長發言謂本港球員犯規者衆多、去屆共四十餘人、若不從嚴處罰、則不足以儆效尤、根據歷年紀錄、譚君犯規達六次之多、爲杜絕將來糾紛起見、應遵緊急組委員之報告而執行處罰語、

黃陳兩君 將案推翻

續後九華會代表陳應鴻君發言、謂譚君爲體育會服務有年、屢次代表出席慈善賽與埠際賽、彼爲一般球迷所崇仰、況在六年內四僅曾被罰出塲三次、幷不算多、吾人應善處之、予譚君以自新之機會、陳君發揮偉論後、衆默然無語、會塲空氣緊張、由主席宣佈以舉手方式取決、結果反對永遠停止江柏資格者有黃醫生、陳應鴻、香港會代表舉禮等五人、贊成實行處罰者僅三人、經五與三之數成立後、遂將緊急委員議決永遠停止江柏出塲比賽資格一案推翻、

死罪已饒 活罪難逃

進至討論如何懲罰問題、堅隊長提議應停止江柏下季全季之出塲比賽資格、黃醫生又謂歷次緊急組委員屢嚴罰球員、無論其爲中、英、葡印籍、應同一待遇、更不應處罰過嚴、應予彼等以自新之機會、更不應忽畧此爲業餘之足球會而非職業與陸軍團體、實不宜以陸軍之紀律而施之於業餘之球員、彼對於懲戒江柏、不宜操之過嚴、陳應鴻君則提議罰六個月停賽已足、應予江柏以兩個月（五個星期賽）之機會、但海軍代表贊同陸軍代表之提議、又以五對三之比數通過停止江柏在下屆全季內出塲之資格、一幕嚴重之糾紛案、遂告結束、

慶歷新年 英隊征港

譚江柏雖能逃脫永遠被停比賽之重罰、仍難逃刼數、舊案之能推翻、乃黃醫生陳應鴻與舉禮二君之力也、第一事件討論英國考雲林斯足球隊來港比賽事宜、由書記宣讀該隊來函、謂與已總會士篤氏接頭、該隊將於廢曆年假期內來港比賽、屆時或赴菲利賓及上海比賽等語、席間議決委黃醫生負責者該隊接洽比賽一切事宜、

批准南華 球隊南遊

本年將不選南華會球員出席港滬埠際賽、俾南華隊可以全力應付英隊、屆時或定南華隊、華聯與西文員聯隊、設聯隊與英隊對抗云、末後衆議決批准南華會足球隊南遊西貢、星洲、暹羅與爪哇之請求、幷討論其他問題、總會五年來收入、以一九三二年最佳、爲四千一百四十七元、去屆僅得三千三百八十八元云、

波監

網球技術的研究（續）

第二章 器具

況來已有應用小柄的趨勢、大多數的網球家、都感覺到使用較小的拍柄爲宜、布羅克（Brcokes）是採用小柄的第一個人、在別人尚未採納他的意見以先、他先發現小柄的利益、他還感覺到輕一點的拍子、利於截擊、拍柄的資料很多、惟西洋杉最爲合宜、至於膠布的應用、似乎無大補益、在熱天內牠很容易發黏、因之正手和反手間的變換、殊覺困難、

網的高低、必需遵照規則中所定的尺寸、而不能有分厘的差別、在或高或低的網上練習打球、對於運動員、有極大的害處、高低如果不合乎規定的標準、在技術上、很快的養成一個不好的習慣、要改除這個惡習、必須有長久的時間纔可、規則中已有很詳細的說明、網的中間應有三尺高、而且要預備一條中心帶以固定網的高度、以防其發生或上或下的振動、從前假如習慣於低一點的網側、在比賽中、網側若有一剎那的起落和振動、就可使你把球打到網上、

網上的邊帶、對於運動員有很大的利益、在急促的瞥視中、運動員、能由於這條白帶的目標、看見網側的高度、

第三章 執握於技術所生的影響

拍子的執握、對於技術有很大的影響、打球的位置、擺動和球的旋轉、完全賴於執握的方法、執握、在拍子尚未與球接觸之先、應當比較的鬆一點、好這樣最便於轉動、那些最好的網球家、在各種打擊中、常要改變執握的角度、這個角度上的改變、是以打來的球的高低決定、不論使用那種抽球法、常要按着運動員所處的地位、和網的關係以爲斷、因爲這個理由、拍子不可執握的太緊、直到與球接觸的時候爲止、拍子的頸部、必須握什安閒的左手中、以保持牠的平衡、這樣、左手對於改變拍子的角度、有極大的幫助、手汗過多的人、常感覺到拍子轉動的痛苦、防止的方法、是把膠布在拍柄上、約翰斯頓（Johnston）和威廉氏（Willams）都把膠布纏對角形、有時纏上好幾層、這樣就可防止拍子的轉動了、拍子的平衡、應當保持在安閒的左手內、已在前邊說過了、這樣、運動員用不着再去看一下拍子、按着拍頸的平面、就可知道轉動多少、到執握已經決定的時候、這個已定的執握、應當立刻握得很穩固、直到這個打擊完成之後、運動員的技術、不論如何的精巧、測量球的飛行、不論如何的準確、他仍然不能常常很準確的把球打在拍子的中心、運動員在塲上、很快的前後左右來往奔馳、而球的各種飛行和反彈、且有遠近高低的差別、在此中情形之下、要把球打在拍子的中心、的確是一個很精確的計算（Calculation）、在這個計算中、若有錯誤發生、以致把球打在拍子的上邊或下邊、此時的執握若不甚緊、拍子必定要轉動、這個轉動雖然極其拍小、亦足以減滅打球的準確、

有些網球家的執握、不在盡端上、他們主張短一點的執握較爲適當、不過他們是一小部分的人、按着可靠的調查、有百分之九十五的網球家、主張盡端的執握、這樣、在打擊上可以得到槓杆的利益和較大的力量、拍子所伸出去的距離、可以遠一點、這亦是個很大的利益、

對於執握的角度和拍面的關係、有很多的選擇、柏柄差不多是圓形的、普通是八角形的、所以拍子的怎樣執握、都可各隨所願、假如一個球員、已經經過了初步應有的訓練、也就可以學習幾種固定的方法、這些方法、是經過了長久試驗而進化出來的、落地打擊的執握、可分三種、㈠美國式執握、㈡英國式執握、㈢西方式執握、（Weetera grip）根據於歷史的研究、英國式執握、可稱各種執握的鼻祖、由於特別的守舊主義、英國把他們原始的執握歷代相傳、因守一法、直到他們在國際網球比賽中失敗了、

英國式執握 在打球的時候、拍面是向後傾斜的、所以英國式的打擊、在打球終了時、拍子常從球的下面經過、有些英國的網球家、在打擊中、採用頂上旋擊法（top-spin）不過他們多用手腕的轉動、以使球在飛行中向前旋轉、美國人則少用腕關節的轉動、而多用臂部的向上的動作、比較之下、美國是以小的力量得到同樣的結果、

反手打擊的執握 在英國式的執握中、不需要改變、便把拍子由身前帶過去、即可以另一面打球、這種向後傾斜的執握、普通要產一個球下削擊（Under cut）英人名之曰「拉」（drag）在此種打法之下、球飛行的速度、很慢、因爲牠是向着後面旋轉、適與牠前進的方向相反、

到十九世紀的終了、英國式執拍、發生了個特殊的變化、著名的杜赫爾特（Doherty）兄弟、和其他的領袖改變、舊有的觀念、而主張正手執拍之間、應當有個改變、不過在起初的時候、這個改變極小、就是現在、亦從未改變到九十度的角度、這個十九度的改變、是美國人發明的、（未完）

英國亞申奴足球隊之損失 亞力（詹）士有退隱說

擬專心從事經營其本人之商業 一說謂彼受聘波蘭足球隊指導

（倫敦快訊）世界著名之「標準球人」亞力詹士、乃英國亞申奴職業足球隊之左內鋒、其人善於運用戰畧、及能臨事見機、每予以同隊合作者因利乘便而取勝、故亞隊倚之如柱石、而其高超技術之得人欽佩、良有以也、最近詹士自以從事足球運動已多年、歲月不居、雖以其次有之自信力倘大可混跡球塲中、保持聲譽再三五年而未墜、但彼終以來日無多、較不如趁此盛名未衰之時、引身而退、故向亞隊當局正式表示、決於日內歸隱、不欲再在塲上馳騁、而亞隊當局以彼既下大決心、雖以挽留、雖深以隊中失一特異球員爲可惜、但亦無可如何者、聞詹士退隱後、將變換生活、專心從事於商業、蓋彼在前曾以獨資創一煙草店及帽店、營業甚佳、則從此可以移其以前運用球戰之策畧、集中精神於商業上、或不難更發達矣、又據另一消息、謂詹士係受波蘭足球隊所任指揮、每星期酬二十五磅、顧以此高貴之薪金、或屬事實亦未可料、蓋現目英國最良好之職業球員、每星期所得酧未有逾十磅者、倘詹士果得此優缺、當亦樂觀云、復據亞隊管理稱、詹士此次退隱、誠本隊莫大之損失、但爲顧存詹士營謀商業之遠大前程、故不便阻止之、而吾亦深知詹士爲本隊最忠實同志、一旦分離、皆依依莫捨、然詹士決心、未悉他日會否變動、倘有意復出時、則敢斷詹士必仍爲亞隊之效力、詹士現非以球藝退化而退隱、既然工夫依舊、則復出未嘗無可能云、

泛談田徑運動

薛學海

不佞嘗著亞會掌故之篇、未竟其役、引爲憾事、爲篇大旨、首陳世界列強之大勢、次述體育之爲用於當世、末載本屆亞會田徑賽與足籃球等勝負之梗概、以及各項技術之改進、重以吾國丁茲復興期間、尤非注重國民體育不爲功、故忝句而言之、自問非藏石安珍齋等混吹可比、詎料因故擱筆、未盡其指、洵屬媿對讀者、斯予猶有蓬之心也夫、

溯 自吾國參加亞會以還、體育事業、反呈江河日下之觀、而體育設施亦有移的就箭之感、推原其故、約如下述、一、現有反對錦標制度者、殊不料競賽制度開普及體育之先河、兩者固不可以偏廢、二、間有提議積極提倡小學體育者、殊不知小學發生育未全、祇宜體操而已、即中學生不宜於劇烈運動也、三、大學運動、毫無生氣、是爲體育界之致命傷、四、體育總監之主張、忽歸寂滅、四年計劃亦無人提擧、五、各處體育塲迄今未見恢復、六、參加亞會而歸者、未見有何心得、七、田徑運動、推動太遲、蓋五月以前、絕無比賽、愚竊痛之、目下成績之幼稚、實爲近六年來所罕見、綜上所述、因篇幅關係、不能長而言之、惟博雅君子審其利害焉、

亞 會閉幕以來、瞬已九閱月、其間驚心動魄之成績、可得而記者、皆薈萃於美國、故就田徑而言、美國正朔之邦、與午牧承、門千戶萬、波委雲集、而歐洲諸國、雖亦披沙集金、有時獲寶、然較諸美國、瞠乎遠矣、按今春成績之放異彩者、首推撐竿跳、伐洛夫先創戶內世界紀錄、（十四尺四寸八分七）賽夫數繼造戶外世界紀錄、（十四尺七寸八分三）最近米杜斯與賽夫數、又以四米四八五（十四尺八寸半）更新之、斯並命世大才、挺生傑出、可謂洋洋大觀矣、次則跳高亦有可觀、蕭克首創世界紀錄、（六尺九寸四分一）沃高旋以六尺九寸四分、打破之、兩人皆黑人、三、雖互有修短、遞聞得失、而大抵同風、堪稱双璧、徑賽方面、則以唐拉許之二英里（八分五八秒）爲最優越、實破努爾之世界紀錄、（八分五八秒二）夫上述各項、皆屬超人成績、故大書而特書云、

本週各項球類比賽秩序

排球

五月廿八日（星期五）			下午四時三刻
學界賽	華仁對皇仁（初）	……	卜公園塲
五月廿九日（星期六）			下午三時三刻
學界賽	皇仁對英皇（初）	……	卜公園塲
	西南對保羅（初）	……	露天球塲
	西南對皇仁（小）	……	
			下午四時半
公開賽	南華乙對保羅校友	……	加路連山
	郵務隊對南華甲	……	加路連山

小型球

五月廿九日（星期六）			下午三時半
德權鼎	華雄隊對傑志志（德）	……	海軍A塲
	培正隊對團結隊（德）	……	海軍B塲
	北角藍對中英英（德）	……	工務局塲
			下午五時
	尖沙咀對同義工會（權）	……	海軍A塲
	三育隊對傑志傑（權）	……	工務局塲
	平陽隊對少強隊（權）	……	海軍B塲
五月卅日（星期日）			上午八時
德權鼎	中英中對大酒店（權）	……	工務局塲
	培正隊對中英英（德）	……	海軍B塲
	團結隊對同義研會（德）	……	海軍A塲
			上午九時半
	傑志志對北角藍（德）	……	海軍A塲
	逍遙隊對北角紅（德）	……	工務局塲
	凌風隊對同義工會（權）	……	海軍B塲
			下午三時半
	光華隊對月星隊（權）	……	海軍B塲
	平陽隊對電星隊（權）	……	工務局塲
	南利隊對雅賢隊（德）	……	海軍A塲
			下午五時
	漢英會對志誠隊（德）	……	海軍A塲
	少強隊對尖沙咀（權）	……	海軍B塲
	三育隊對育華隊（權）	……	工務局塲

排球

五月卅日（星期日）			下午四時半
公開賽	南華乙對郵務隊	……	加路連山
	保羅校友對南華甲	……	加路連山
六月五日（星期六）			下午四時半
公開賽	南華乙對漢中同學	……	加路連山
	郵務隊對保羅校友	……	加路連山
六月六日（星期日）			下午四時半
公開賽	南華乙對保羅校友	……	加路連山
	漢中同學對南華甲	……	加路連山

小足球

△醒獅體育會中童組、本星期六日下午三時、承對海天星小球隊之約、賽于京士柏球塲、雙方球員列左、

（△醒獅會）陳安利 陳廣賢（隊長） 李傑芬 梁金培 謝錦超 陳承接 陳澤佳 呂兆福

（△天星隊）盧家考 黎國華 吳福全 香兆東 周沛行 陳樹才 會文照（隊長） （生力軍）羅成基、甘遠、

△又星期日上午八時陳家將戰駱軒隊于修頓球塲

△陳家將陣容 陳安利 陳廣賢 陳以芹 陳家勝 陳金就 陳植生 陳承接 陳澤佳 陳建

△丙組陣容 梁金培 陳育康 謝九巢 陳漢柏 余志雄 胡天燦 陳植生 陳蘇

△又同日下午一時、戰修平差拿隊于南華球塲、 陳安利 謝錦超 葉其良 鄺廷坤 呂兆福 李傑芬 郭勝德 （生力軍）陳承接、以芹、

△漢英會小童隊、昨天勝江隊三比一、今天星期五日下午五時、戰英聯隊于修頓球塲、

△漢英漢陣容 郭仲 會 王德昌 郭英棋 啓基 黎達才 郭應 雲 李志成

籃球裁判會 舉行常會

香港籃球裁判會、昨日下午五時一刻、在青年會舉行常會、是日出席者有張仁學、陳汝正、郭木開、楊浩宏、戴福成、梁國準、潘堯君、陳仕鴻、盧振暄、李振中等、張仁聲主席、議決以後比賽依照廿六年度新例執行、及每年將會務公開報告云、（中央社）

學運委員會 星期一開會

全港學界運動聯合會、自昨廿六日大會中選出張瀾洲、楊一飛等十三人爲執委後、現定于本月卅一日（星期一）下午五時、再由新委員選出本屆主席司庫等職員、屆時並討論關于舉辦水運會之進行計劃云、（中央社）

小型球賽 職員對培正

香港小型足球協進會職員足球隊、爲切磋技術聯絡感情起見、特約德權鼎勁旅培正隊、於本星期日下午二時、在海軍球塲作友誼比賽、雙方實力相埒、屆時預料必有一番精彩表演也、雙方陣勢列右、

△職員隊 張滿榮 陳志雄 李炳培 顏鵬材 謝星河 梁棣芳 羅煜東 郭有能 林國良 林惠民

△培正隊 雷少明 黃克志 張仁聲 張志嵩 鮑炳倫 張富錦 梁生祺 胡伯恩 鄭寶熙 陳志興

友誼乒乓賽

昨日下午一時半、惠霖書院乒乓隊、承華仁乒乓隊之約、作友誼比賽於惠霖球室、雙方均有佳妙表演、終塲惠霖以十九比十六勝、兩方成績如后、

△（惠霖隊）郭慶麟 三 招善超 三 林炳炎 〇 李雨泉 四 李煥祥 五 陳雲歸 一 鄭奕興 三 （總分十九）

△（華仁隊）馬彥華 二 葉式明 二 蘇渠穩 五 辛潤賢 一 石錦添 〇 蘇渠穩 四 張景棠 二 （總分十六）

又惠霖隊再承華仁隊之約、於本星期六日下午二時、復賽於華仁球室云、

全運籌委 廿八日會議

（五月廿七日南京電）全運籌委會定廿八日下午開會、正副組長均將出席、閉會議將以各組工作應如何取得聯繫爲討論重密切心、并將由全體常委出從指導、（中央社）

學界排球隊 皇仁勝漢中

香港學界排球賽、昨日下午四時半、在卜公園球塲有兩塲高級舉行、結果皇仁勝漢中、三比一、英皇勝西南、三比零、茲將兩隊健兒列後、

△（皇仁勝漢中、三比一、㈠廿一對九、㈡十八對廿一、㈢廿一對十八、㈣廿一對十三、）

△皇仁隊 第一排 李國源 黃錦添 陳世昌 第二排 梅國森 何煥鴻 陳炎昌 第三排 何樹駿 林寶慈 馬聘如

△漢中隊 胡國業 關鴻灼 簡守純 石伯恒 潔冠璘 劉炳林 錫振祿 袁錦 何偉賢

籃球友誼賽

（中央社）下午四時半華仁對皇仁、談鶴年卜公塲

△今日秩序 △初級

△英皇勝西南、三比零㈠廿一對十五㈡廿一對十六㈢廿一對九、

△英皇隊 第一排 何國雄 林家璋 蔣惠文 第二排 吳國雄 曾庭開 伍應培 第三排 林錫鵬 葉成法 包文懷

△西南隊 余祖佳 區士謂 鄺彩昌 何應中 黃棣華 伍國榮 劉樹琪 曾嘉榮 林景山

太古華人體育會籃球隊、昨與中南書院健行社作友誼賽於太古會球塲、健方表演極佳、太古隊以四十九比三十獲勝、成績如下

▲太古隊 郭英太 六 馮志文 八 田觀池 〇 朱福賢 十二 郭景唐 〇 林正滿 十一

▲健行社 馮自張 八 盧惠弟 〇 游鄂 十六 馮潤泉 二 郭世昌 二 羅振銀 〇 雷翔周 二

今日潮汐

漲 上午零時廿五分 上午十二時十分

退 上午三時五十五分 下午六時零四分

戲目

△香港▽

娛樂……乘龍跨鳳（西片）
皇后……莫管閒事（西片）
中央……第一次世界大戰（西片）
東方……虹影歌聲（西片）
利舞臺……高勝中華劇團（粵劇） 剛刀九十九（夜）
太平……太平劇團（粵劇） 泗濱偉郎（夜）
高陞……萬年青劇團 望夫山（夜）
九如坊……少奶的瘋狂（中片）
西園……炸藥先生（西片）
新世界……荒唐老爺（中片）
香港……甜姐兒（中片）
長樂……大戰之前夜（中片）

△九龍▽

平安……閨秀盜寶（西片）
大華……蜘蛛毒案（西片）
景星……偷吻記（西片）
普慶……鏡花艷影（粵劇） 節四番天（夜）
東樂……小霸王（西片）
北河……神鞭俠（中片）
官涌……門氣姑娘（中片）
油麻地……神秘之夜（中片）
欽州……人生曲（中片）
光明……南海香演孫（西片）
旺角……濟偏（中片）
明星……女兒經（中片）

科學煉製 象古方 周達文百煉丹 當治咳嗽胸痛作嘔喉癢吐白痰氣緊氣喘肚脹痰中帶血便見、症不論老幼孕婦新久咳嗽五毫、金限 三個止咳 當面食如不止分文不取 限數天全愈 如來診者由周達文簽字 立單包愈 過期不愈憑單交回原銀 六年萬試萬靈故敢出此 ◇總發行處旺角鴨頸行入六號萬里藥行：分售處大道中（中央戲院左隣十一號）保元堂 ▲各埠代理藥品店均有代售

四代儒醫 手脚專科 周達文 包醫各部 筋骨痛 斷根 用方斷 筋骨痛（一）痛在骨節或關節痛無腫爲血不榮筋（二）痛處紅腫或白腫如時發時止往來走痛爲風濕痛（三）痛有定處或發身熱者爲風濕火痛不止者爲水變火三陽中久分部位虛實不論症新久須診視治之 診症時間 午前在旺角鴨頸行入六號萬里藥行 二點至五點在大道中中央戲院左隣十一號保元堂電話三二七四六

娛樂大戲院

即日兩點半・五點十分・七點一刻・九點半開映

溫拿香艷肉感歌舞巨片

乘龍跨鳳

奇勒基寶 馬利安戴維絲 合演

瑤台玉女，雲端飛舞，蟬衣作翅，忽隱忽現，凌波仙子，水上求情，鵲橋相會，候離後合，

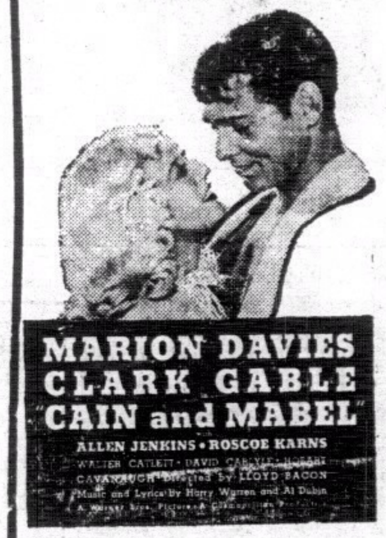

下期換映 聯美公司史片巨片 恩怨情深

不日放映 聯美公司文藝巨片 羅綺愁恨 和路達哈 士頓露 美察德頓 雙星合演

東方戲院

即日放映

雷電公司出品哀感熱烈歌樂趣妙倫理巨片

虹影歌聲

九歲神童歌星卜比白蓮第二次大傑作

賺人淚逗人笑有意想不到之魔力！江頭一曲彩虹影，巷深幾片寶花聲，各派妙曲九枝，安麗戲劇多場，莎梨譚寶之勁敵，

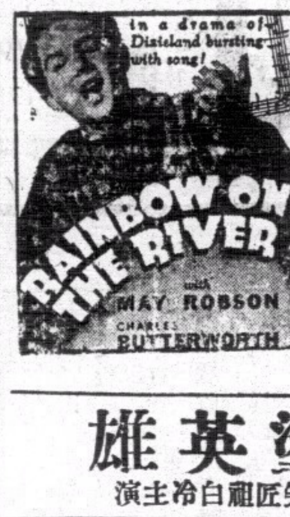

下期卅號換映滑稽巨片 糊塗英雄 大口笑匠祖白冷主演

不日放映哀艷名片 斷腸雲雨

大華影戲院

即日祗映一天

雷電公司偵探離奇神秘莫測曲折巨片

蜘蛛毒案

大明星威廉保維路女明星珍雅打合演

無頭公案，原來蜘蛛有毒！偵探束手，恍如墜入五里霧中！非看到結局不知誰是兇手！

明天換映 劉匪大決戰　後天換映 狂歡時節

九如坊

即日起映

南洋公司本年度最鄭重出品之一全部粵語警世巨片

少婦的瘋狂

李綺年 盧敦 担綱主演 朱普泉 鍾漢屏 陶三姑 黃楚山 楊秀鳳 駱蕙彩 曾重 合演

茶園皇后，美麗溫柔！幾多金狗，覬覦追求！留貞自守，不愛風流！齊大非偶，恨海沉浮！衣冠禽獸，封鎖牢囚！夫既生走，仔又仙遊！狂歌咒咒，其聲啾啾！社會蹂躪，人類仇讐！瘋狂咆哮，甘與鬼儔！

下期三十號換映南洋幽默巨片 財運亨通 何璽梨 大口何 主演

鹿角酒店

房租每日一毫　日租五折　月租面議

中環大馬路門牌一百四十八號　電話二〇五〇五

光明有聲影院

即舊火船碼頭對埋 油麻地公衆四方街

即日放映聯美公司出品

南海魯濱孫

唯一武俠明星 菲濱氏主演

南海實地攝製冒險巨片 飛簷走壁 步履如飛 機關巧妙 深入不毛 開闢天地 五仙起碼 勿失機會

放映時間 △日場▽兩點半 七點半 △夜場▽九點半

票價連稅 超等毫半 後座一毫 中座八仙 前座五仙

下期九龍首次映 南洋公司出品全部粵語對白愛國巨片 女中丈夫 鄺山笑 譚秀珍 李綺年 主演

不日放映 南洋公司出品粵語對白 唐伯虎點秋香 鄺山笑 梁雪霏 主演

新世界戲院

即日全港首次放映

南洋影業公司出品 全部精彩 滑稽熱烈 奇情緊張 巨片

荒唐老爺

大口何 孫尼亞 朱普泉 黃壽年 魏鵬飛 馮惠民 陶三姑 黃楚山 梁深 吳石屋 李雪 主演

大導演：高梨痕又一傑作 此片描寫一個男主人鍾情一個婢女，多方設法欺負妻子，所嚇，拆騙，不用其極，殊不知婢女另有情人，枉費心機，其中橋段新鮮滑稽無倫而合意深邃，尤超出一般之滑稽笑片云！

下期換映南洋公司革命歷史巨片 溫生財炸孚琦 盧敦 唐醒圖 李 主演

中央

啓明娛樂有限公司管理

即日四場放映 雙料娛樂併不加價

全部寫實驚天動地世界歷史戰事巨片

第一次世界大戰

此片資料俱參大戰各國之軍部秘藏，二十年來，今日第一次現諸銀幕！

同場特別加插 上海大華少女歌舞團 登台表演歌舞

下期換映 莎梨譚寶主演霍士歌舞巨片 小明珠

不日開映 美國出版 與前不同 聯華為國 甲榮偉大 名貴巨片 天倫

平安戲院

本港處統一售票碼頭　定座電話五六八五六

即日開映

羅富巴林美等合演哥林比亞奇情偵探巨片

閨秀盜寶

此片佈局奇幻，情節驚人，約叙女賊向珠寶店盜寶，店主窮追，不料水落石出，女賊乃是閨秀，店主反是大盜，結局驚奇尤為出人意表！

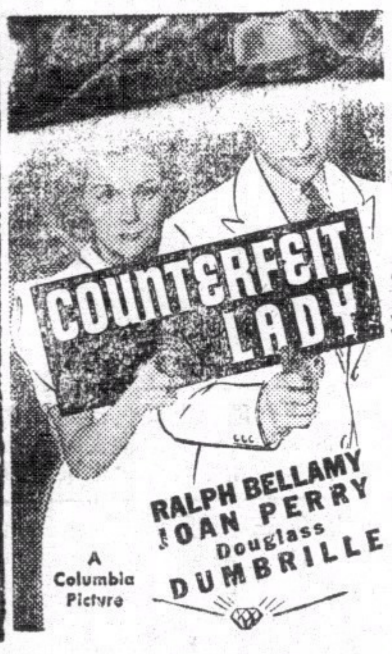

下期換映新環球製非常偉大歌舞香艷巨片 銀月瑤台

皇后大戲院

開用冷氣機全院清涼　訂座電話叁一四五叁

即日四場開映

派拉蒙特製品幽默趣情巨片

莫管閒事

性格諧星查里勒高士新傑作

飛機提到全球注目時事要片 英皇加冕真景 自金漢宮起程直至加冕禮成

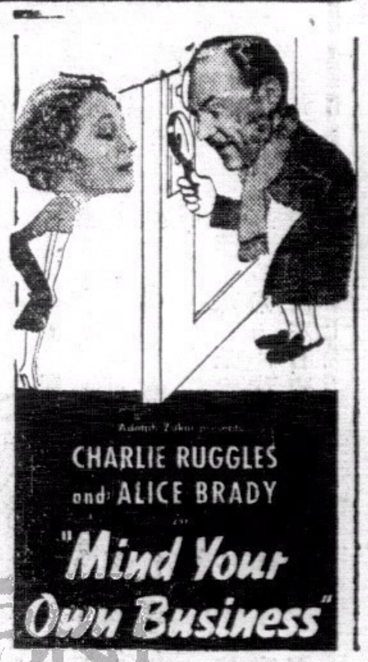

下期換映派拉蒙製諷刺深刻寫情社會巨片 名醫拒賄記

港聞之一

日如繼續南進 英決建築太平洋艦隊

保護各國在遠東之利益及其屬土

美聯社論文稱日侵華南將遇劇烈抵抗

最近日本南進政策、積極進行、此舉已引起歐美列强對於遠東方面之局勢、加以密切之注視、其在遠東有重大利益者、如英、如法、如美尤爲焦慮、英國當局前曾通過撥款增厚香港防禦力量、美對菲律濱完全獨立問題、至今猶未決定、法國近在金蘭灣建築軍港、凡此種種事實、無非欲予野心者一種阻碍、頃據美聯社消息、英國外交政策協會昨發表一文、謂日本如不能持現狀、繼續南進、則在此種情况下、將迫使英國撥七千萬英鎊、建築太平洋艦隊、以衞護列强在遠東方面之利益、

日本勢力 深入南太平洋

該文首謂、日本近年實施南進政策、其經濟勢力、已深入南太平洋一帶、荷屬東印度市場、泰半握諸日人手中、英國雖有新加坡、澳洲、新西蘭溝通荷印、然亦僅可維持現狀、其他各國商業、已被摒諸域外、此種威脅、對於歐洲各國在遠東擁有之屬土利益、不啻爲一嚴重打擊、荷蘭國小勢弱、瞠乎莫及、固難與日爭衡、則法國及葡萄牙、在遠東佔有屬地者、則亦感覺恐慌、一旦遇東方敵人、實施其侵畧手腕時、恐亦難保其屬土不被攫奪、在于此種情形下、英國將被迫肩負一種重大責任、以保護者之資格、而維護其本身在遠東之利益及法葡之屬土、

日侵華南 將遇劇烈抵抗

末謂、日人在急速南進中、有一點不可不知者、即日本欲侵蝕華南、決不能若華北之易易也、日果不顧一切、企圖深植其勢力於華南、則其所遇之抵抗力、必百十倍於華北、此可斷言者、日本發言人曾向世界聲言、保證日本向東南亞洲伸展勢力、除採取和平方法外、決不取其他步驟、吾人對此言、雖不敢決其非出自衷誠、然而在遠東方面保有屬土之英國爲領袖之各國、是否亦深信不疑、改變其堅强之立場與保護之計劃、而予日本以一良機、遂其大欲、則有待各國當局之明察也云云、（譯自士蔑西報）

新船將到港

美國梅亞士奇輪船公司、最近建築兩艘摩托客船、將駛來本港作處女航、首先來之一艘、爲格蘭特梅亞士奇號、已于本年四月十日離紐約、經巴拿馬洛杉磯、而上海、將於本月卅一日抵港、在港停留兩天、隨即于下月二日前往岷尼拉、又其姊妹船馬山梅亞士奇號、亦將于七月十五日抵港云、（新亞社）

德教授 崔蔚昨抵港

德國柏林大學農業經濟學院主任 今日赴瓊察勘入南路

德教授崔蔚、受聘來華、在南京金陵大學任農學院教授、茲爲明瞭我國國內各地農業經濟狀况、特親自南來攷察、經於前廿六日到省、當分別拜會我省當局、並參觀各農業機關、昨日事畢來港、訪各方友好、定今晨趁輪離港、即分赴瓊崖及南路、事畢轉往雲南、四川、湖北、江西等省、繼續攷察、（中央社）

華民政務司表示協助 撫卹堂島丸華員家屬

望各界樂善好施當仁不讓踴躍捐贈

大阪商船會社駁客小輪堂島丸慘案罹難者數十人、日人方面、已商有善後辦法、至華人船員家屬、孤寡無依、景狀至爲可憫、本港士蔑西報、發起募款捐款、撫卹此項孤寡孤兒、現已收到款項達五百元、該報此種善舉、已得華民政務司之同情、當局亦表示、對於捐款之分配、願加以協助、希望各界樂善好施、當仁不讓、踴躍捐贈、俾此輩可憐人稍得挹注、以度此淒涼歲月、（中央社）

五男子被控 虐待畸形小童

有違人道陳紹濟罰款並出境

本月廿五晚、有福建人陳紹濟（四十一歲）及本地人袁樹（四十一歲）劉德紹（六十一歲）王生（廿六歲）陸二（四十一歲）在灣仔慶戲院對開曠地架設棚帳打鼓敲鑼、大呼參觀奇人、引動途人圍觀如堵、其棚內佈置、復有小布帳一度、將一年僅十一歲之畸形小童陳添廣（福建人）圍繞、該童頭大如斗、不能行動、坐於帳中之一椅籠內、由陳紹濟料理一切、當時帶四人、則在帳外招徠顧客、時總帮辦麥杜路士、適經該處、見陳等此舉、大傷人道、乃呼警將一干人拘捕回署、昨晨解控於九龍巡理府歐司堂、並對官申述案由謂、余是晚由九時起參觀至九時四十五分鐘、最後余於兩年前、曾在灣仔見該童一次云、旋由被告等作供、謂該小童形象怪異、且不能行動、故將他實食、余等乃用此等方法、收得入場欵項、維持其生活、實不知有違港例云、官聆供後、對各被告謂此種虐待小童、爲本港所不許、且與港例有抵觸云、遂判首被告陳紹濟罰欵一百元、或入獄一月後由當局遞解回原籍、其餘四被告各擔保五十元、一年內不得犯事、（新亞社）

汕頭里發現一女屍

昨日上午七時許、有警察在灣仔汕頭里附近、發覺有一年約卅歲身穿黑布衫褲之婦人屍首、乃電報警署報案、當值幫辦據報、立派出警探到場查究、並召黑箱車將屍昇入殮房剖驗、招屍領葬云、（新亞社）

大羅仙酒店

香港德輔道中

酒店裝煌 貴族用具 平民價目 經濟

特色飯菜 隨意小酌 冷熱水喉 日夜充足

日夜之房 特別減收

一律元弍 隨時應有

優待來賓 房租極廉 加宿風扇 概免收費

元弍之房 夜晚通宵 任客到來 無有推卻

上週患肺病者 死人六十九

天氣暑熱已有時症發生

本港天氣奇熱、昨日溫度高八八、八度、預料熱度有增高勢、因暑熱關係、時症已有發生、據上週衞生報告、重腦膜炎症五宗、大腸熱症四宗、痲疹三宗、死一人、赤痢症五宗、死二人、上星期四日發生痘症二宗、白喉、痲疹、赤痢症各一宗、最可驚人者、截至廿二日止一週內、患肺結核症死者、達六十九人之多、（中央社）

禀章起草中 求緩禁粵語片

中央當局、決定本年七月一日實行施禁粵語聲片、消息傳來、華南電影界恐慌不已、紛謀挽救之方、決定再聯合入禀中央當局、請求緩禁、記者頃向該會探悉、請求緩禁粵語聲片之禀章、刻已在草擬中、一俟全體簽章通過後、即可呈遞云、（新亞社）

蘇聯浮塢 七月初可抵港

由兩輪拖曳往海參威

蘇聯近建五千噸浮塢一座、已告落成、上月由奧得薩起航、由俄輪「托羅斯」及「大風」兩艘、拖往海參威、全程一萬里、需時一百二十日、沿途經依斯塔姆部爾、波特薩伊德、亞丁港、新加坡而來港、約計七月初間可到達、海上浮塢、有爲創舉、該塢拖抵港後、稍作勾留、然後開赴上海、轉往海參威、担任修理艦艇、因海參威爲蘇聯偉大之海軍港駐有潛艇甚多、拖塢之兩輪中載有各項應需物品、兩輪互繫以巨纜、掛巨纜上、由舢舨往、不論物或人、均可乘坐往來、兩船皆裝有短波無線電話、互通訊息、藉此話機、每抵一地、即與奧得薩及海參威通話、報告沿途情形、爲免航行危險起見、該輪在亞丁港與新加坡間、及香港與海參威間、得由數艘俄輪陪行隨航、以免意外、（中央社）

昨日公審 長庚艦血案

主控官詳述慘案發生經過情形

行兇原因疑因伙食而生怨恨

中國海關緝私艦（長庚）號、本年一月十一日晨出海游弋、巡緝私梟、駛至英界虎門海面、艦上突然發生流血慘劇、艦上雜役連放數槍、結果船主斃命、大伙重傷、雜役亦自傷其身、事後該艦駛回尖沙咀海面停泊、將死傷者送九龍醫院救治、翌日兩傷者業已痊愈出院、而兇手則被香港警察當局扣留、我國政府行文來港引渡兇手歸案、昨日下午二時半、此案在中央巡理府史司堂提審、副律政司威廉士主控、開庭後、先由主控官陳述案由

副律政司申述案由

據稱、被告名歸志祥、年約廿二歲、受雇於中國海關緝私艦「長庚」號、艦上侍役約有一年、其工作爲料理艦長及大伙一切雜務、如捧餐及執拾衣物等、艦長余布（即死者）服務于中國海關經已有年、以服務勤敏、兩年前升任該艦艦長、艦內共有船員廿七名、皆爲華人、僅有余氏爲西人而已、船內有長槍十七枝、則分別於軍械箱、由船長大伙及高級職員、隨身配帶、不用時多隨意掛於本人房內、本年一月十日、長庚艦停泊于大鵬灣三門海面、翌晨由該處啓程來港、路經虎頭門、一路皆由艦長余氏在吊橋當值、直至七時、始由大伙朱昌毅代之、每晨例由被告號茶與艦長及大伙者、但當早朱氏當值時、被告始遲遲奉茶、朱氏並無向之責罵、被告亦未嘗懷有惡意、余氏更使被告、即往沐浴、浴後避房、

連發三鎗 艦長被害

至七時五十分、被告在伙食房携鎗、該房接近余氏之房、不知如何被告忽持槍闖進余氏房、（艦長房）連開三鎗、向余氏射去、當時余氏猝不及防、倒於房內、被告隨走上吊橋約離朱氏二尺許、又連發兩鎗、朱氏負傷不起、船員聞聲、以發生意外、各人急在艙械箱取槍以便護衛、各人一擁趨柁房附近、即見大伙朱昌毅負傷倒地、但尚能言語、幷命各人從速開行來港、各艦員依命遵

抵港報警 救護傷者

及抵香港、遇水師小輪、即同泊於九廣路碼頭、派員赴水師警署報案、當值幫辦據報、即會同副警司及大館中西警探登艦查究、見船主余布倒臥身死、乃着黑箱將屍昇入殮房、大伙朱氏重傷不起、其人以被告手持短槍避入艙內、不肯遽行就捕、總警目羅便臣身穿避彈衣、行近艙口、聞有呻吟聲、知其受傷、乃立命救護車昇朱氏及被告往九龍醫院救治云、

行兇原因 鮮人知之

至於被告行兇之原因、無人知之、但於事前數月、被告之飲食、皆由艦主所辦、後余朱兩人覺被告日中館供給食品未能滿意、乃改由余館代辦、被告或因此遷怒于朱、以其說言而奪其利、故行兇以洩其忿、亦未可料、但此乃揣度之詞而已云、供畢、先由副律政司署翻譯員登堂將中國政府要求引渡文件交官檢閱畢、再由華民政務司署翻譯員登堂供述日前經手由華文譯成英文之口供無訛云、

醫生供述 死者傷勢

供畢、繼由利生醫生作供、據稱本一月十一日、余驗一男屍、名金布、其死因純由鎗傷及流血過多而死、其第一傷口是由鎗彈穿左頰、（離鼻尖寸半）、射落左肩而入左肺、再而穿過于腰骨之左、第二彈從左胸入、出口約離肝部三寸、死者所傷、其肺無病云、日余又檢驗被告身體、見其亦被彈從右腔入、再從後出、幸內藏未傷、得以痊愈、至于大伙朱昌毅、亦被鎗重傷云、供畢、據稱、中國海關驗船師羅案供述、一月十一日本人往殮房認得一男屍、其名爲金布、當時軒利醫生在場云、

開門視察 尋得鉛彈

供畢、繼由現任長庚艦長哥地作供、據稱、余識死者余布、爲昔日長庚艦長、死者受雇該艦約有一年、本年一月廿日、余在昔日余布之寓所、開門視察、得一櫃內有一孔、翌日余即遞交十萬警目云、供畢、十萬警目取用台供述在艦上拾獲之槍枝及彈、由余布身內取出之鉛彈呈官檢閱、據有工林漢供、一月十一日晨五時、長庚艦停泊于華界三門海面、六時開行、上午七時、與大伙朱昌毅同當值、余在吊橋正午、當船開行時、被告送茶與朱氏、復返房內、見被告携兩槍往吊橋之際、余常聞兩響、似跌物聲、

手持短鎗 來勢兇悍

約數分鐘後、忽見被告面露驚慌、但來勢甚兇、手持短鎗、奔上吊橋、至距朱氏約尺許、連發兩鎗、朱無從抵禦、負傷倒地、此時被告對余等曰、不用驚慌、余不向汝等開槍也、被告言畢、走下吊橋、以後則不知其動作矣、當被告行兇時、余與一水手分在舵房把持舵輪云、供畢、時已五時、官命押候明天下午續訊云、（新亞社）

中華廠商聯合會 昨召電池行聯席會議

決請衞生局暫緩執行搬遷案

中華廠商聯合會、日昨據本港電池行廠商聯函、請代向市政衞生局呼籲、將電池廠搬遷案、暫緩執行後、特於昨日下午二時半、召開電池行廠商聯席會議、討論進行、各廠代表紛紛發表意見、其大要綜括如下、㈠指定搬遷地點、多係舊式樓宇、不適合設立工廠、故得市政衞生局許可、未必能得工廠郵辦之許可、㈡在同一街道內、可設廠之地點、每多遠隔緊要地點、即不可設廠者、反爲荒僻之地、如福華街欽洲街等、可爲例証、㈢本港電池廠自有史以來、廠內職工未有中毒、或因中毒而斃命者、因現在廠內製配原料與粘貼招紙等、事已分地工作、基於上述原因、自當詳爲解釋、再定期召集二次會議、討論草擬呈文、分別呈遞、散會後、由廠商聯合會向市政衞生局各議員詳爲解釋、並擬於日間分別往訪李樹芬譚雅士等有所解釋云、（中央社）

梁培基止咳丸

華咳除痰防癆健肺

香港謀得利鐘表總發行

本行開幕以來歷蒙士女惠臨賜顧感激莫名今新由歐美名廠運到大帮新式男女庄手表袋表座掛時鐘陸續上市式式俱備訂價特別相宜以酬士女賜顧之雅意

營業部大道中八十八號 自動電話二四九九二

解決

赫威避孕防毒藥片

婦女體弱、不宜受孕太多、養育女子、貴乎子女健康、母體孱弱而孕育太多、不獨影响個人健康、其所生之女子、亦多夭折者、欲免此弊、惟有節育可以補救之、子女太多、入息太少、生之非艱、養之爲艱、有故聰明之夫婦、然後有限制生育之思想、

節育說明書 函索即奉

注意此藥片外用確能避孕兼防毒、常用無碍、行銷已久、牌子老、久爲用者所鑑賞、認爲最安全可靠之節育片、敬告諸君、切勿貪平、悞購無效偽藥而悞事、

▲各埠大小藥行藥局均有售▼

香港華人行八樓 電話三一六一六 合興行謹啓

H.B. BEER

含有充份結構人體之維他命味道香醇清血解毒隨時飲之津津有味

各大商店均有出售

香港啤酒有限公司 都爹利街七號 電話二零一九零

港聞之二

踢斃老翁曾湖案 印警亞勿甸入獄六月

連司指導判案有言印警對待下級華人非常時以禮看待

被告五年前曾犯同樣罪一次

印警亞勿甸、廿三歲、被控於高等法庭連同案、謂其於本年三月廿三日晨、在界限街附近、有誤殺老翁曾湖之嫌疑罪、被告否認有罪、延請麥加林律師轉請廖亞利孖打申辯、由政府律師雅拔主控、昨晨十一時半、繼續提審、陪審員夏高理、(首席)漢士、吳子發、梁涯甫、法蘭杜其、奇勒及士馬比七位、依時到庭觀審、此案之政府及各方証人口供、經傳集完畢、昨晨輪至被告作供、

東張西望 形跡可疑

開庭後、由被告作供、據稱、余在本港警界服務、已歷十年之久、由三等警察而擢陞至一等、落案被控時、服務於九龍城警署、余之當值地段、係包括界限街一帶、事件發生之日、余適當值、經界限街向深水埗方面行去、至剌沙書院附近、遇曾才、余見其不是小販、同時東張西望、狀極可疑、即上前向其搜身、在未搜身之前、余先詢其所造何事、曾才似不明余言、默然不答、余再向其聲言搜身、並令其高舉雙手、待余搜查、

以爲指使 抗命搜查

同時見一老人坐於其側、但彼與曾才無關者、當余着曾才舉手待搜時、該老人忽謂該少年(指曾才)患重聽者、余以執行職務、實與老人無關、故着其勿聲、詎老人頻頻插手、連說該少年乃重聽者、余着令停止、故以足踢之、相信當時余之足部、乃踏在彼之膝部、余踢老人時、並非鞋尖、僅用鞋底而已、其後余將曾才衣紐解開搜查、余踢老人時、以爲彼乃着曾才抗命、不受余之搜查者、事後余即返署、翌日即被拘留落案云、

政府律師 認爲無理

被告作供畢、政府主控律師即起立、對陪審員發表意見、謂如果被告當時用足踢開老人、係屬有其應踢之理由者、被告當然無罪、不過照本席之意見、以爲當時情形、並非如此、被告當時、實無理由將曾湖踢開、如果各位陪審員聽取政府方面証人之意見、則應判被告爲有罪云、隨由被告律師廖亞利孖打爲被告申辯、謂老翁曾湖之死、或者當彼離開其子返家時、中途仆地受傷、因而致死、亦未可料、蓋根據醫生之口供、謂如跌倒地上、亦可令其度外受損云、

連副臬司 指導判案

至是由連案副按察司對陪審員發表意見、謂各位均屬本港居民、應無疑地知到印警之對待中國下級民衆、非常時完全有禮者、現在各方面証人口供已徵集完畢、各位可根據案中情形、從長討論、秉公處斷、將所得回報庭上云、然後陪審員於是退庭會商良久、然後出庭、以六與一之比數、認定被告爲有罪、

從輕判處 入獄六月

連副臬司乃對被告曰、現在各陪審員認汝爲有罪、本司亦認爲合理、惟查但汝之律師要求將汝寬恕、知汝於五年前曾犯有同樣事件一宗、本司之意見、或者汝當時將之輕踢、因而受傷致死、如此、所以不將汝判處死刑、但幸而如此、否則汝之所爲、實難逃一死也、現在將汝從輕發落、判汝入苦工監六個月、聊示薄懲云、至是、全案遂告結束、(新亞社)

惠陽商會 購米辦平糶

現正辦理領証手續

本港惠陽商會、以故鄉糧價飛漲、民食恐慌、爲救濟桑梓貧民起見、特舉辦平糶、日前一再開會討論、成立平糶委員會、辦理一切、現各項籌備、均已就緒、日昨並已向本港裕豐隆米行、定購安南占米二千包、重量共計三千六百餘担、隨時即可起運、惟關於領取免稅入口証書問題、該會主席李天培、曾一度訪粵省方民食調節委員會特派駐港辦理發証專員歐陽百華氏、請求發給証書、惟以手續不合發回、該會爲早日辦妥此事起見、特函請華商總會、予以幫助、昨日復由華商總會去函歐陽氏、詳陳該批洋米運回故鄉、專辦平糶、非藉以圖利、請早日發証書、以便起運、然又以措詞未當、未得要領、該會乃請求商會再爲函請、定今日再函覆歐陽氏、俾得早日辦理完竣、以救故鄉貧民云、(中央社)

新會縣長 李務滋返任

新會縣長李務滋日前來港考察、並與旅港四邑工商總局、商討改善外洋僑胞遷運棺柩返里安葬之種種手續、四邑工商總局已定於日內開會討論此事、一俟商有妥善辦法後、即函復李氏、現李氏以在港事畢、已於昨晚乘港江輪遄返任所云、(中央社)

永樂碼頭附近 發生刺殺案

•警•探•拘•獲•疑•兇•一•人•

昨日下午二時卅分鐘、干諾道西永樂碼頭附近、發生一宗行刺傷人案、被刺者名任章、四十八歲、乃某內河輪廚伕、是日登岸品茗既畢、沿干諾道返輪工作、當行至永樂碼頭附近、突然被一人以尖刀向其背部刺去、任應聲倒地、不省人事、途人睹狀、乃代鳴笛召警、旋有當值警察聞聲馳至、電返西營盤警署報告、當值幫辦據報、立派中西警探到場查究、並電召十字車到場、將傷者先送國家醫院救治、傷勢頗重、恐有性命之虞、警探方面、以傷者傷重、乃先取錄其口供、以備存案、聞警方事後、已將疑兇一人拘獲、但其行兇原因、尚未確悉、據附近中人云、則謂傷者行至該處時、與一人相遇不知如何發生口角、兩致動武、後該人由身中拔出小刀、向任刺去、傷其背部云、(新亞社)

全港街童陸運會 明日舉行

香港兒童遊樂場協會、所舉辦之全港街童陸運會、定明日下午二時、在蘿頓場舉行、(中央社)

蓉克機飛滬

歐亞航空公司所購之蓉克機、前午到港、逗留一宵、於昨晨八時起飛赴滬、預定當午一時三刻到滬、(中央社)

本港商業日趨佳境

四月份出入口均見激增

日貨進口超過英貨一倍

本港商業自入一九三七年後、日趨佳境、本季內出入口貨物之總值、月有增加、至夏季之第一月份、(四月)據昨日出入口統計署正式公布、其出入口商品總值爲八千八百九十萬元、較之去年同期六千五百八十萬元、超出二千三百一十萬元、而在各國之入口品中、則以日本佔最優勢、茲摘錄如下、以供社會人士之參攷、

商業好轉原因

本年商業好轉、爲內地平靜、購買力增高、新各國擴軍、銅鐵市場、頗形蓬勃、港中建築事業進步、刺激商場、亦屬一因、查去月之入口貨品總值爲五千四百八十萬元、出口爲三千四百一十萬元、而去年同期入口則僅爲三千八百二十萬元、出口爲二千七百六十萬元、互相比較、均有長足之增加、

日貨進口驚人

本港四月份與各國之貿易情況、最堪注意者、爲日本貨品入口額之激增、較英國超出幾一倍、殊可驚人、查日貨進口總額達六百七十二萬三千二百二十元、三月份爲五百零二萬六千六百廿二元、英國貨品四月份進口總值三百九十四萬八千二百八十二元、三月份爲二百卅七萬二千五百十一元、

西國僅千餘元

戰爭對於國家之經濟、國民之生計、影响甚大、去年四月、意國因與亞比西尼亞發生戰事、對港輸出僅九百八十四元、本年戰事結束、去月入口貨值陡漲至十六萬五千四百八十元、又如西班牙內戰未已、在滬市場、消失殆盡、去年四月入口貨值爲六一五二二六元、去月則僅得一七九六元、相去數十倍、兵兇戰危、誠信斯有徵矣、去月份各國對港貿易、除西班牙等少數國家外、大致均有增加、(中央社)

非禮女童案

官命押候一星期再審

男子吳九、廿一歲、被控于案、謂其於四月廿四日、在深水埗鴨寮街二六一號二樓、非禮年僅十一歲之女童蘇疑、昨晨由九龍巡理府謙司提堂、官命押候七天再審、(新亞社)

機器洗衣局廣告

本局自一九零二年創辦至今、已歷三十五載、悠久之歷史則辦理妥善、足慶顧客之願望者可不言而喻矣、近以繁榮港中士女彰身美觀起見、對于乾洗一層、更加精益求精、因配有英國最新式「(ZORIC)」乾洗機器全套、該機所值不貲、舉凡呢絨、絲綢、香雲紗、美術印花綢、人造絲綢等、洗後鮮艷無比、不特能保其原有色彩、且並不縮短、起貨快捷、尤爲特色、若有趕船期者、攜物到總局、祇費一句鐘之時間、便可工作完成、凡我顧客、尚期留意、

本局在旺角廣華道最高劃通爲記電話五七〇三二、分局香港皇后大道中廿二號A電話二登二七九、分局尖沙咀彌敦道二十七號電話五八五四五、分局油麻地彌敦道三百三十六號電話五九〇大、

耳痛流膿

幸遇良醫

小兒秋榮患耳癰症、膿痛流膿、兩耳聾閉、聽而不聞、兩耳綿綿、屢醫罔效、未能痊愈、幸遇專家

蔡德芬先生治理、宋及旬日、耳患清除、足見蔡先生學有淵源、真良醫也、感甚特此鳴謝

蔡德芬先生寓香港灣仔交加街十八號惠仁堂▲分館大道中一七六號何東行三樓電話二二七〇九●老館廣州河南龍溪首約七十八號 軒鯤詩道一百六十七號四樓黃頌平敬頌

蔡先生秘製止流耳膿丸 耳聾耳鳴丸 止流耳膿散的確神效

中國眼鏡公司

驗眼配鏡 修整免費 五週紀念 優待顧客 各款眼鏡 減收七折 發行價目 格外相宜

德輔道中。廣生行左

普遍國語運動

提倡統一方言•

德貞•國語研究社•

欲習國語而無機會者 以言語不通爲痛苦者 尋求出路利便職業者

可給君以完滿的解答 現徵求新學員請速加入

廿四小時速成

社址:●總社—灣仔譚臣道一七三號四樓 ●分社—大道西四零五號四樓

每月只收堂費 初級一元、高級二元如聘上門教授車費另議

社長鄭德志

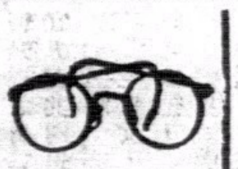

驗眼配鏡 光度準確 保用三年
修理免費 各種眼鏡 墨水筆
減收六折 老花近視 每對一元

香港 美光眼鏡墨水筆公司 上環大馬路一百八十八號

要知道—

救亡圖存之方針 應付國難之經過 民族抗戰之途徑 •請•即•讀•

汪精衛先生最近之言論

上海中華日報館叢書之一

要目

歸國途中之談話 一、在熱那亞對西安事變之談話 二、過新加坡關於營救蔣委員長之談話 三、抵上海之談話

怎樣救亡存國 對外要保衛國土對內要團結民衆 論民主政治 安內與攘外 三中全會的使命

三中全會宣言的意義 怎樣實行三中全會的議決 對內求自立對外求共存 繼續抗戰的意義 我們只有兩個歸宿 自力圖存 關於最近時局之談話 迎頭趕上 埋頭苦幹

幷銅版紙精印汪精衛先生近照 附有原皮價值 有銅圖十餘幀

定價精裝本五角 普及本二角

香港總代售處南華日報

E-WW 49-168A

小兒之保障 康健

小兒每餐之後服以吳德物次腸痛水少許、可助消化、而免發酵、小兒因之脾胃健全、夜安睡・

最幼稚之嬰兒亦可服

吳德物次腸痛水而能十分安全、以其不含任何危險藥物・認明瓶貼上之肥兒標以防假冒

吳德物次腸痛水•

敬送 道德善書 經驗方集

沈氏秘藏遺口宮方 並送靈藥 不取分文

博濟局啓事(一)敝局施送各種善書靈藥歷有年所近更計劃每二月新出一種各界欲索請賜函附郵票按時寄奉(二)徵求各團體人名通訊錄如蒙賜贈欲還與否概酬閱人題額「熱忱崇善」等字樣墨寶一幀(三)前址擬改貧病義診來函請寄上海白克路同春坊四十七號敝局辦事處

沈善禨啓事鄙人家傳秘方一種爲先祖如南公宦遊雲都得之大內治遺口早洩諸症不孕一切腎腦諸疾服後能使精關強固思想靈敏容顏美麗神效驚人先祖在日惠鄉里凡業三十年服者俱奏奇效鄙人進爲濟世除專誠普合外特印影圖詳細說明敬托博濟局代爲函索寄即奉

(九六三)

和聲歌林 Columbia 新片上市

購買是期新片。敬贈精緻曲本

第十七期新片經已上市

愛情救國 譚伯葉 曾嘉麗唱 二只
桃花俠求婚 半日安 衛少芳唱 二只
怕聽銷魂曲 馬師曾 譚蘭卿唱 二只
得寵二奶 新月兒 黃佩英唱 二只
金屋十二釵 譚伯葉 關影憐唱 二只
傻仔尋妻 廖夢覺 黃佩英唱 二只
花落見花 白駒榮 關影憐唱 二只
古押衙 梁少平 歐飛影唱 一只
洞房春暖 譚伯葉 上海妹唱 二只
久別勝新婚 大傻 黃佩英唱 二只
鄉下佬尋仔 半日安 上海妹唱 二只
甜蜜香閨 譚伯葉 關影憐唱 二只
傻老襟 大傻 廖夢覺 紅衣女 二只
中樂 晉 普天同慶一只 玉樓春一只 漢宮秋月一只 雪花飄一只
西片 青梅竹馬一只 三寶佛一只 柳搖金一只

第十七期新片經已上市

南洋專門婦科女醫師張家寶專醫

婦女宮病難孕經閉胃痛失眠白帶赤帶乳疾子宮下墜及胎前產後凡患此病者到來治療經過醫治後無論任何諸般婦女一切暗病情狀無不迎刃而解藥到病除應驗神速限日全愈尤精打胎收生婦女界保健全之幸福焉

醫寓香港:永樂街四十四號二樓(即廣生行背後)

八代醫師謝家佛專醫肺癆久咳等症

第一一四〇期

美國文學中的現代語

向義

沒有親身經驗過美國生活的人，要正確地理解或鑑賞美國文學，不消說，是不可能的；因之，對牠作有自信的判斷也不可能，可是，所謂美國的生活——不管是歡喜或不歡喜——是重重環繞着我們，這是很顯明的事實，若說不慣牠的文學，倒是很奇怪的。然而，這是抽象的概念，有歷史背景的具體日常生活，是不能那樣簡單地斷言的。因爲記載和表現不斷成長的人類行動的文藝作品，要去正確地理解和把握，是很困難的。就中最困難的是言語——日常語。

約在二十年前的美國新文學的誕生，是由於新詩運動，其代表的詩人之一加爾，珊德巴克，是採用俗語和卑語的，因此，曾受到學院式的批評的非難。他的第一部詩集題名爲『芝加哥詩集』，也許是覺得他把『芝加哥』和『詩集』接連着，正如把『地獄』與『薔薇』或『白合』並列一樣的不合理罷。（而且爲了歌詠芝加哥，必至使用議上等掩鼻的言語。）

在詩的方面尚且如此，在小說和戲劇方面，我們碰到普通辭書所沒有的俗語與卑語，就更不稀奇，在紐約有七十三次上演記錄的新進作家克里弗特，奧迭茲，他的劇作『喪失了的樂園』，曾於前年末到去年春由集團劇場演出了，我們一讀這個劇本，在牠的第一幕便會碰到爲難的地方。劇中四十歲前後的人物的用語雖不會成甚麼問題，而二十歲青年男女的言語是一點不明白的，因爲其中也有類似猶太人的言語，不克服這個困難是不能了解奧迭茲的戲曲。

對於有聲電影大概是很親近的，而在他們的言語中所發潤的生活感情是否能理解，却是疑問。於此，不能不慨歎美國與我們距離之遠了。而且今日美國文學所具有的魅力的一半，可說是靠着牠的言語。（譯自『今日的美國文學』高垣松雄作）

我的跳舞觀

『跳舞』是發展身心運動之一，有識者都能公認的！它的發源甚遠，大概在太古時代，先民日中除漁獵外，有暇必然相聚跳舞，來求精神上底快樂！所以有等研究人類學者，斷定跳舞的產生保在文字之先。我們不信，請看看小孩子們，如遇着歡喜底事時，必然會『手之舞之足之蹈之』，那就可明白了！

跳舞既然發源這樣早，我們對它，應該怎樣發揚光大？怎料有等頭腦簡單的，多目爲『男女雜』，有傷風化』底鬼話，眞是不知是何居心？

但是，像北平，南京，上海，香港的跳舞迷，專講究穿衣（數百金）。著鞋（數十元），和銷磨有用光陰於跳舞場中，這等人簡直是（人類之怪），『醉翁之意不在酒』，我們也要反對他！

『跳舞』是舶來品麼？不，各國都有特長的，就是我國古書裏所載，也多得很！我以爲跳舞，要擇其善者而從之；而且更要把自己原有的發揚光大，好像學校裏常用的什麼『葡萄仙子』……等，未免離國性太遠了。

現當國步艱難時期，無論何項事物，都要顧念國家前途！——尤其是跳舞一道，我以爲最好把從前中央精武所編製的『滑稽舞』，『劍舞』，……等；一面切實宣傳！推廣練習，一面參考關於舞的古籍，並溶化藝術來新編若干種跳舞術，俾得寓强健身心於游戲裏，養成不屈不撓的偉大國民。（融）

紀某講生

某埠草埔地，每屆夕陽西下，國僑工界多喜聚斯納涼者；且一般食物小販，與夫歌郎，講生及賣藝活動者，觸目皆是，熱鬧無倫！遂有『露天學校』，『草埔議院』，『公共市場』，『快活世界』之稱，其組織之離奇複雜，可想而知矣。余性好異，每於晚餐後，亦喜廁身其間者；誠以衆人會聚之所，多有異事發生，足爲說部資料也。某夕，余循例往遊，陡見中有粵人某甲者，雄辯滔滔，宜講故事，就而聽之，

德青年女子之新生活

今日德國婦女對國家社會之責任，已有新的觀念，其表現於外者，厥爲婦女勞動服務團之組織，該團加入年齡，限於自十八歲至二十五歲，除高中畢業生必須入團服務期滿，始能升考大學外，其餘概係自動參加，每期六個月畢業，如有特殊情形，亦可分爲兩期，每期三個月，服務期中，團員按照工作大綱，從事婦女之各種基本工作，地點大半在新墾區域，（按此等區域，原屬不毛之地，現經青年勞動服務團之開墾，已變爲可住之區）或爲刈草於田間，或烹飪於下廚，或爲負担，其眞正服務，分勞要皆深入民間，與普通之農婦，每日生活極有規則，五點卅分起床運動，六點盥洗整理內務，六卅分早餐，七點至下午三點，卽爲勞動服務之時間，每人從事別不個同之工作，三點至四點卅分休息，四點卅分午茶，五點討論問題及名人演講，六點三十分晚餐，七點至九點，自由息作，九點三十分熄燈就寢。每人每月放假一日，可領取集儲之款末工資（按此項工資係政府發給，政府每日用於每個團員之費用爲兩馬克（約合國幣二元四角）但扣去食宿制服等費，每團員每日實得之款約合國幣三角八仙）自由使用，截至今年一月一日，德國共有婦女勞動服務團二百團，共爲一萬人，按照計劃，今年年底可增爲二萬人，人數愈多，則膳宿糧餉，均或異常困難，第一係「住」之問題，房屋不能購買，只能租賃，因隨時向工作最多之處移動，但尋求適於四十個婦女居住之房屋，且必附帶花園菜圃，誠屬不易，其次係「衣」之問題，每個團員，至少必需由政府發給襯衣襯衫，外衣，需鞋襪等物，隨人數愈衆，所需衣物之增加，統籌全國婦女勞動服務之機關，其對此項問題之困難，當可想見。

對團員最負責任者爲女醫生，不但注意服務女子之身體健康，且須着重精神薰陶及貫輸衞生常識，除此之外，團中訓練團員之工作，尙有以下各種：㈠修補，㈡縫紉，㈢種花，㈣飼畜，㈤洗染，㈥烹飪，並不強迫實行，紀律化之軍事化，認爲男子嚴格服務之紀律，適用於女子也，婦女勞動服務團之目的，在使城市中少數女子，尤其未來之醫生、律師，打破階級之觀念，深入農村，認識其生活，而逐漸解除全國婦女界之隔閡，共同觀念深刻之印象，而達到全國婦女界共同之目的。

始知其所謂者，爲「黑奴籲天錄」，其說語之悽痛，比諸原書，或過之！余不禁暗暗稱奇，號爲碑天克事；良以彼輩素餘宜講導人迷信諸故誕部說外，殊無別開生面者也。余靜聆有間，旋瞥睹講座前，懸玻璃鏡櫃，中鏤序言，書法清秀，余復轉奇爲詫，乃排衆審視，旣而摔腕無已，極欲執筆記之。余斯際昏黑如漆，甚難辨錄，後憑思再三，遂決計將原文默誦純熟然後記之，斯時情狀，實類小學生之溫習功課也。其文曰：「傑生長寒門，絕涉書史，緣是在厨滾倒，無毫長技，旣弗能爲農爲工爲商以營生，復弗能攜大秤荷大斧以從政，此生幾等於贅疣久矣！幸也，精力未衰，吾鋒猶在，詎可不爲之利用者耶？職是之故，敢將古往今來之「豪傑偉績」，「男女癡情」；與夫人鬼中之「牛鬼蛇神」一一大吹特描，以爲衆生說法，雖不能如我佛之慈航普渡；然於世道人心，似不無小補，噫夫！聞吳說也，匪特以吾爲虛爲實吾弗較，卽此自鳳我辱我敬我愛我者，吾亦以大笑報之而已，是爲序。」文中莊諧雜出，眼底無物，著者殆爲玩世不恭之流歟？（華華）

西湖保叔塔談

西湖保叔塔，向與雷峯，六和，成鼎足而三之勢，然其聞名，却以保叔爲最不響亮。按保叔塔聳立於西湖濱之寶石山上，瘦姿秀骨，瘦影亭亭，何其寂寞如是？豈亦因物各有命，而終不能成逃，「有幸有不幸」之定分歟？

此塔亦稱寶石塔，而『西湖志』作保叔塔，謂宋咸平中，僧永保有目告，化緣修塔，市人多呼其爲師叔，故待塔成，遂名之曰保叔塔。又『湧幢小品』作保假塔，有云：『假卽吳越國王錢俶，俶降宋入朝，恐被留，建塔以祈保之，故名。』向有『霏雪錄』，則謂本作寶所塔。

相傳西湖之畔，有一富家，其主人早死，遺有一妻三子，子均年幼。及長，其母爲長子娶婦，但於新婚之夜，新郎卽暴死不救。時有責新娘以命犯孤鸞尅死其夫者，然新娘於傷心痛哭之下，却堅謂，於是夜二更，忽見一裸體女子，匆匆跨上新床，轉瞬不見，分明新郎爲鬼怪祟死，特此旣不能見信於人，以故久而此青年寡婦亦愁悶而亡。旣而其母又爲次子娶婦，不料其新婚之夜，至天明又棄世，而據此新娘所言，竟亦與長媳相同。至是其母於悲痛之餘，不無已將信將疑，因而遂四出訪求星相名家，請敎其故。後果有一星者，謂其住宅有一桃花煞神，故凡婚者男子，必遇煞暴亡。倘欲禳解，必須於結婚之夜，俟潛子時，以一裸體女子先伏在新郎身上，始可退煞。

數年之後，又爲三子畢行婚禮，其母卽照星者所言，商之新婦。但因彼時禮教森嚴，新婦不允，卒致其母爲宗祧關係，心急如焚。迨子時將屆，新婦仍堅執不肯，不獲於舉家惶急之際，其二子寡媳忽含淚自請於婆母之前，願代新婦保其一門嗣續。及叔嫂預備妥當，已到子時，旣而其母與新婦等果見有一裸體美女急奔至新床前，一見已有人在，而慌忙轉身奔去，且眨眼無蹤。從此妖旣不興，而其三子雙新夫婦亦甚恩愛，生男育女，故說者謂其得傳繼後代，實受其二寡媳一人之賜。

詎此奇聞怪事，便有一般好事者妄事推測，飛短流長，並有爲詩嘲之者。其詩云：「保叔爲何不保夫？算來總覺理由無，門前雖有西湖水，洗得污名一萬乎？」此詩迨爲其二寡嫂所知，乃於悲憤之餘，亦詠一首以明其志云：「保叔都爲未保夫，宗祧求繼尙何虞？門前清白西湖水，一死方知節不污！」詩成，卽將其藏於身邊，投湖水以歿。旋爲其家人發覺，打撈上岸，並見此詩，便決意爲其於寶石山上造塔，以資超度而誌紀念，故名曰保叔塔。

談組織家庭（三）

嗚呼！女體弗修，迄今而極矣！如嗜蔴雀也，迷電影也，喜跳舞也，耽遊玩也，競裝飾也：時間靡耗，金錢破費，猶爲餘事！甚至以是而人格墮落，家政旁落，致子女教育於弗顧，而築成劣國民之壁壘；瞻望前途，懍懍危懼！大抵養成此種惡因者，良以晚近男女青年，不事學問，日唯『戀愛』之是崇，甚於慾海情波，強爲組織家庭之所由起者。須知吾人屆適當年齡而結婚，非純爲性慾要求與爲宗祧計也！其最天經地義者，無非以己身爲定點：己身爲國家社會之個體，假體之力有限，遂感『思想』與『實行』無法推進，而賴人扶助之：而助之之者，或爲男，或爲女；而男又未必能形影相離，時刻與國家社會事爲鵠的，故進而爲女之是求，以求而志同道合，果於學問與個性無勃，遂由戀愛而致組織家庭。若謂以性的關係而結婚，則結婚殊無價値：而與繼往開來之旨遠矣！且也，若以欲慾關係而結合，絕不講求學問與個性者，則所產子女未必盡由良善？況人生而爲子女作牛馬，男女不共同担負經濟：苟有所需，純由女仰男，則女之自由平等，因已等於零，而於人格上，將接受其影響。使男方而經濟活動也，則女受男支配，事無鉅細，悉受男主宰，人格淪亡矣。使男方而經濟困厄也，則夫婦牛衣相對，有何樂趣之可言乎！以故組織家庭，宜男女共同担負經濟，庶不偏枯，而人格上亦爲之保存，獨怪今之青年男女，昧於斯義，祗求一時之欲慾，而置國家社會之責弗負，將見流弊所趨，日陷卑汚，末由匡正之矣，是故欲挽斯弊，必須男女愼結合，尤須於結合之後，不可圖一時之逸樂，而放棄國家社會事！次爲注重家政之整理，對於『經濟』，『衞生』，『教育』極端重視！夫如是，『身修而后家齊，家齊而后國治，國治而后天下平，』反之，則『人爲萬物之靈』，消失，而社會國家事盡陷於糾紛矣。（明）

名士翦影之一　朱古微

詞人朱古微先生，死六年了！偶理舊篋，得他臨終前所作的『鷓鴣天』詞稿一紙，詞云：『忠孝何曾盡一分？年來姜被減奇溫。眼中犀角非耶是？身後牛衣怨亦恩！泡露事，水雲身，枉拋心力作詞人：可憐惟有人間世，不結他生未了因。』淒涼哀怨，的是名士的本色。

他是浙江的歸安人（現併吳興縣），原名孝臧，後改祖謀，字古微，號尹湛，又號彊村。他的書法，摩仿顏魯公。光緒九年癸未的會試，戶部尙書閻敬銘的兒子，也仿顏書，當時主考人員，因爲要媚閻之故，誤把他的考卷，放置前茅，所以他就中了二甲第一名進士。

他在庚子拳亂的時候，已經官至侍讀學士了。對於拳匪的猖獗，他曾和大常袁昶，侍郎許景澄，上書向淸廷力諫，而端王載漪，一力袒拳，所以那拉后什麼人的話都不聽。據說，某次的朝議，那拉后召集了許多大臣，商議攻使館方策，光緒帝嚇得只是哭，他操湖州土話，高聲說拳匪的靠不住，附和袁昶，那拉后聽了他的話不懂，又不知道他的姓名；他說了一邊，那拉后還是不懂，就一場無結果的退朝了。等到袁許等反拳派人被殺，那拉后因爲不知他姓名之故，沒有輪着他！八國聯軍攻佔了北京，他在圍城之中，天天望着烽火，和王幼霞宋平子一班人填詞消遣，就是舉國傳誦的『庚子秋詞』。

庚子事平以後，他以禮部侍郎，外放做廣東督學；當代的革命偉人汪精衞先生，就是他一手提拔的眞才！在淸室覆亡以後，他就優遊吳興，和沈子培，李梅庵，吳昌碩，況夔笙等一班遺老，做海上寓公，一直到民國二十年的秋天，才因病逝世了。

中外政治經濟雜誌

中華月報

以正確的理論分析國際政治經濟文化諸部門的新興事象

以名貴的畫圖表現國內國外古往今來各時期之社會偉觀

第五卷第五期要目

中華論壇

九省災荒與民族危機……平
孔使出國與中英關係……永
班禪回藏問題……雲
世界經濟會議之醞釀……曉
意南協定與小協約的動向……坪
英法軍事合作與歐洲和平……石

由國民大會到憲政……林柏生
今年的五月……張健甫
世界民主潮流的再穩定……胡蘭亭
關於最近工潮的檢討……阮有秋
中國新力量之淵源……張洞之譯
義南協定與小協約國的動向……蔣瓊
今日之印度……劉述祖譯
汎阿拉伯主義……陳衡
今日之西伯利亞……崔芷
中外政治經濟情報
一月來的國內經濟（三月份）……郭曉嵐
一月來的國內政治……章宜之

中華畫刊

美國總統羅斯福……封面
民主勢力與立憲（汪精衞先生語錄之一）
國內國外時事
英皇及后動態
英皇加冕典禮的前瞻
晉祠景色
獵人與以慶豐收
世界鈞奇
共五十餘幅

一月來的國際經濟（三月份）……姜有恆
一月來的國際政治……楊廻浪
S•A•葉塞甯（高爾基）……胡風譯
關於莎士比亞研究的論爭（羅西珂夫）林淙譯
老人……柳倩
我愛（蘇聯阿富顏科原著）……（續）征農譯
國內外大事日誌

零售每册二角

預定全年十二册國幣二元　郵費國內三角國外三元

各地書局均有代售

上海中華月報社發行　河南路三〇三號　電話九〇八〇八

香港南華日報及各書店報攤均有代售　每册二角

IBIS

亦碧司三星佛蘭地酒

：飲之能使君永保青春：

此酒功能壯身益氣奏効非常迅速且氣味香醇售價低廉誠不可多得之佳釀也

各大公司均有代售　每樽四元九角